



AFNEEMBARE ZADELTASSET, DYNA

ALGEMEEN

Setnummer

90460-06B

Modellen

Deze set past op Dyna-modellen vanaf 2006 (behalve FXDWG-modellen).

Deze set **past niet op** motorfietsen met achteraskappen en de meeste Layback-kentekenplaatsets. Deze set past wel op motorfietsen met de Layback-kentekenplaat- en richtingaanwijzerverplaatsingsset 60215-06.

Vereiste aanvullende onderdelen

Voor alle modellen is de afzonderlijke aanschaf van de richtingaanwijzerverplaatsingsset 68732-02A (domestic [USA]) of 68733-02A (internationaal) vereist, of de Layback-kentekenplaat- en richtingaanwijzerverplaatsingsset 60215-06.

Voor installatie van deze set moet Loctite® 243 (blauw) (onderdeelnr. 99642-97) worden gebruikt dat verkrijgbaar is bij elke Harley-Davidson dealer.

Setinhoud

Spatbordmontageset (91822-06, apart verpakt). Zie Afbeelding 5 en Tabel 1.

⚠ WAARSCHUWING

Het maximaal toegestane gewicht van de zadeltas mag niet worden overschreden. Verdeel het gewicht over de tassen. Door teveel gewicht in de zadeltassen kunt u de controle over de motorfiets verliezen, waardoor ernstig of dodelijk letsel kan ontstaan. (00383a)

OPMERKING

Het totale maximumgewicht van de zadeltas is 3,2 kg (7 lb).

⚠ WAARSCHUWING

De Amerikaanse veiligheidsnorm voor motorvoertuigen (FMVSS) 108 vereist dat motoren zijn uitgerust met achter- en zijreflectoren. Controleer of de achter- en zijreflectoren correct zijn gemonteerd. Als de bestuurder slecht zichtbaar is voor andere weggebruikers, kan dit ernstig of dodelijk letsel tot gevolg hebben. (00336b)

⚠ WAARSCHUWING

De veiligheid van de berijder en de passagier is afhankelijk van de correcte montage van deze set. Volg de juiste stappen uit de servicehandleiding. Als u niet zeker weet of u de procedure correct kunt uitvoeren of als u niet beschikt over het juiste gereedschap, laat de installatie dan over aan een Harley-Davidson-dealer. Incorrecte montage van deze set kan ernstig of dodelijk letsel tot gevolg hebben. (00333b)

INSTALLEREN

Installeren van het bevestigingspunt

OPMERKING

De spatbordmontageset moet worden geïnstalleerd voordat u de afneembare zadeltasset installeert

Bevestig de spatbordmontageset volgens de procedure in het instructieblad dat geleverd is met de set.

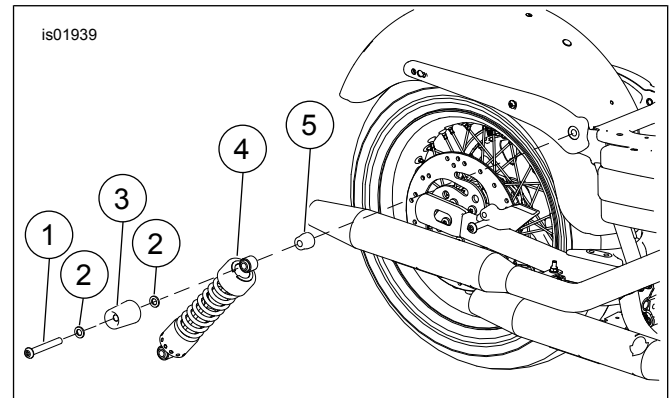

Afbeelding 1. Verwijderen van de standaard achterste schokdemper

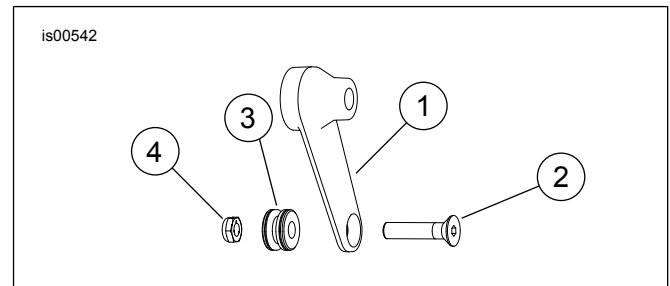

Afbeelding 2. Monteren van de arm met het derde bevestigingspunt

Installeren van de arm met het derde bevestigingspunt

OPMERKING

Voer eerst de procedures aan een kant en daarna aan de andere kant van de motorfiets uit. Op deze wijze is het niet nodig de achterkant van de motorfiets hoger te zetten. Als beide schokdempers tegelijkertijd verwijderd moeten worden, dient u de motorfiets op een middenstandaard te zetten, met het achterwiel van de vloer getild.

1. Zie Afbeelding 1. Verwijder de bovenste (1) en onderste montagebouten van de schokdemper. Gooi alle bouten, het standaard (OE) afstandsstuk van de schokdemper (5) en alle bij de bovenste schokdemperbout gebruikte onderleggingen (2) weg; gooi bij modellen die met bovenste schokdemperafdekkingen zijn uitgerust tevens de bovenste verchromde schokdemperkap (3) weg.
2. Zie Afbeelding 2. Monteer een 3/8 x 1-1/4 platkopschroef (2), bevestigingspunt (3) en borgmoer (4) aan elk afstandsstuk (1) van de schokdemper, zoals afgebeeld. Haal aan tot 28–37 N·m (21–27 ft-lbs).

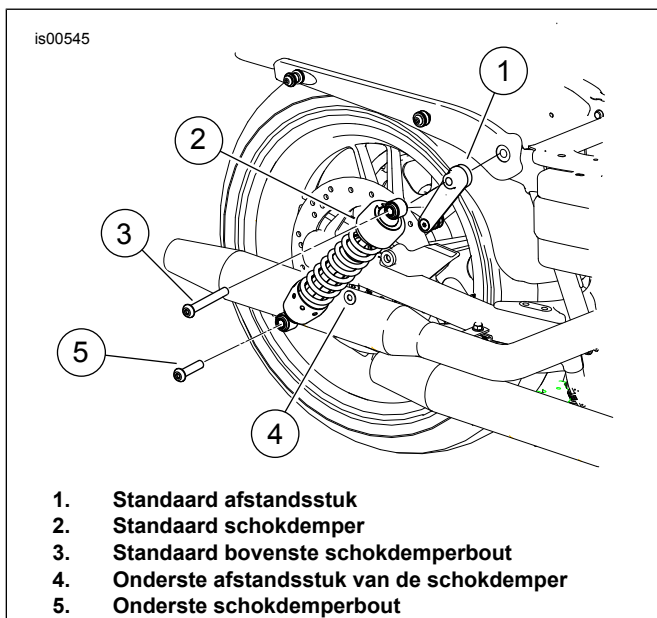

Afbeelding 3. Installeren van het derde bevestigingspunt

3. Zie Afbeelding 3. Breng Loctite 243 aan op de onderste schokdemperbout (5) uit de set en monteer het onderste uiteinde van de schokdemper aan de achtervork, met het nieuwe onderste afstandsstuk van de schokdemper (4) geplaatst tussen de schokdemper en de achtervork. Haal de onderste schokdemperbout aan tot 41–61 N·m (30–45 ft-lbs).
4. Verwijder achtergebleven Loctite-borgmiddel of overig vuil met behulp van een 1/2-13 inch snijtap uit de schroefdraad van het bovenste schokdempermontagegat in het frame.

OPMERKING

- De bovenste schokdemperbouten worden na het monteren van het afstandsstuk van de schokdemper en het uitlijnen van alle zadeltassteunen tot de voorgeschreven aanhaalmomenten aangehaald.

- De onderstaande zadeltasmontageprocedure dient onmiddellijk na stap 7 uitgevoerd te worden, om te voorkomen dat het Loctite-borgmiddel uithardt, voordat de bovenste schokdemperbout tot het voorgeschreven aanhaalmoment aangehaald wordt.
 - Monteer geen van de in stap 1 verwijderde onderleggingen of de schokdemperafdekking opnieuw.
5. Steek de nieuwe bovenste schokdemperbout (3) door het bovenste oog van de schokdemper (2) en schuif het nieuwe afstandsstuk (1) van de schokdemper erop, zoals afgebeeld, waarbij de arm van het afstandsstuk van de schokdemper zo gericht wordt, dat deze zich precies achter de schokdemper bevindt. Zorg ervoor dat u het juiste afstandsstuk van de schokdemper aan de juiste zijde gebruikt, aangezien het rechter afstandsstuk een langere arm heeft dan het linker.
 6. Draai de bovenste schokdemperbout handvast aan, zodat de arm van het afstandsstuk van de schokdemper in dezelfde positie blijft staan, maar tevens gemakkelijk afgesteld kan worden.
 7. Herhaal stap 1 t/m 6 aan de andere kant van de motorfiets.

Installeren van de zadeltas

1. Open de zadeltas.
2. Zie Afbeelding 4. Trek aan de knop (1) en draai deze in de richting van de achterzijde van de tas. De sluiting (2) aan de achterzijde van de tas draait zich nu in de geopende stand.

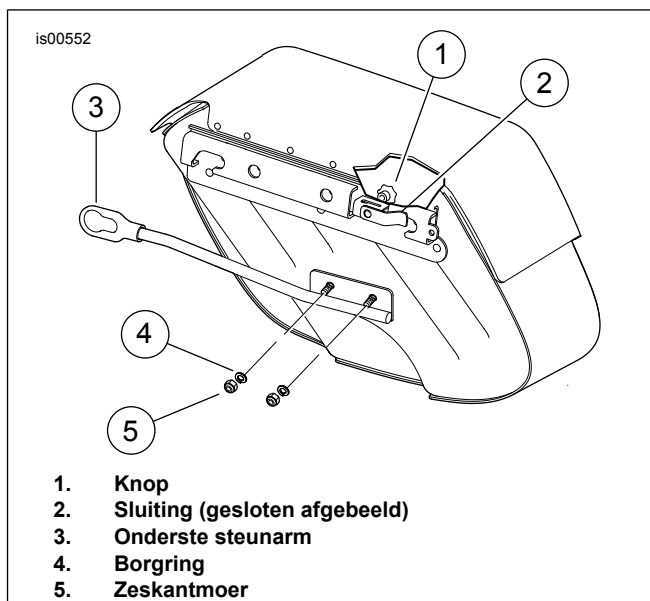

Afbeelding 4. Achteraanzicht van de zadeltas

3. Houd de tas met de voorzijde omlaag wijzend en haak de grotere opening van het sleutelgatuiteinde van de onderste steunarm aan het derde bevestigingspunt. Draai de tas omlaag zodat de buitenste bevestigingspunten aan de railafdekking in de sleuven van de steun aan de achterzijde van de tas glijden.

4. Duw de tas op de motorfiets naar voren, waarbij erop gelet moet worden dat de tas goed aan alle drie bevestigingspunten vastzit.
5. Zorg dat de tas zo ver mogelijk naar voren geschoven is en draai de knop van de sluiting naar de voorzijde van de tas toe. Als de tas correct op zijn plaats zit, glijdt de knop vanzelf weer naar binnen. Kijk aan de achterzijde van de tas om te controleren dat de sluiting zich in de gesloten positie bevindt.
6. Draai het afstandsstuk van de schokdemper zodanig, dat het derde bevestigingspunt volledig op zijn plaats zit in de kleinere opening van het sleutelgatuiteinde van de onderste steunarm. Haal de bovenste montagebout van de schokdemper aan tot 102–115 N·m (75–85 ft-lbs).
7. Zie Afbeelding 4. Als door het afstellen van het afstandsstuk van de schokdemper in stap 6 de tas of de onderste steunarm omhoog getild of omlaag geduwd wordt, dient u de borgmoeren waarmee de onderste steunarm aan de zadeltas bevestigd is los te draaien en de arm naar behoefte naar voren of naar achteren te plaatsen. Haal de steunarmen, indien deze losgemaakt zijn, aan tot 7–10 N·m (60–90 in-lbs).
8. Herhaal dit voor de andere kant.

Installeren van de reflector

⚠ WAARSCHUWING

De Amerikaanse veiligheidsnorm voor motorvoertuigen (FMVSS) 108 vereist dat motoren zijn uitgerust met achter- en zijreflectoren. Controleer of de achter- en zijreflectoren correct zijn gemonteerd. Als de bestuurder slecht zichtbaar is voor andere weggebruikers, kan dit ernstig of dodelijk letsel tot gevolg hebben. (00336b)

1. Breng een beetje lak aan op de uiteinden van de tapeinden van de reflectorhouder.
2. Meet ongeveer 38 mm (1-1/2 in) vanaf de onderste rand van de zadeltas. Houd de reflector horizontaal en centreer de reflectorhouder zorgvuldig tussen de riemen. Druk de reflectorhouder voorzichtig op de zadeltas zodat de laktekens op de tas terechtkomen, en druk of boor kleine gaten door de zadeltas op de lakpunten.

3. Verwijder de beschermstrook van de achterkant van de reflector, en druk de reflector stevig op de houder.
4. Bevestig de reflector op de zadeltas, en zet deze vast met drukmoeren.
5. Herhaal dit voor de andere zadeltas.

Onderhoud

Bouten van bevestigingspunt

OPMERKING

Na 800 km (500 mi) te hebben gereden met de zadeltassen, moet het aanhaalmoment van de zadeltasmontagebouten worden gecontroleerd. Controleer of het aanhaalmoment nog steeds 28,5–36,6 N·m (21–27 ft-lbs) is. Haal de bouten opnieuw aan indien nodig.

Bevestigingspunten van de zadeltas

OPMERKING

In de loop der tijd kunnen de bevestigingspunten slijten, waardoor de onderste voorste steunbeugels los kunnen raken. U kunt de bevestigingspunten als volgt strakker trekken:

1. Maak de bevestigingsmaterialen los.
2. Draai de bevestigingspunten ongeveer 45° rechtsom.
3. Haal de bevestigingsmaterialen aan tot 28–37 N·m (21–27 ft-lbs).

Deze procedure kan maximaal driemaal worden herhaald voordat vervanging van de bevestigingspunten wordt aanbevolen.

Zadeltasonderhoud

Breng het leerverzorgingsmiddel uit de zadeltasset aan volgens de instructies.

OPMERKING

Genuine Harley-Davidson leerverzorgingsmiddel (onderdeelnr. 98261-91V) is verkrijgbaar bij elke Harley-Davidson dealer.

SERVICEONDERDELEN

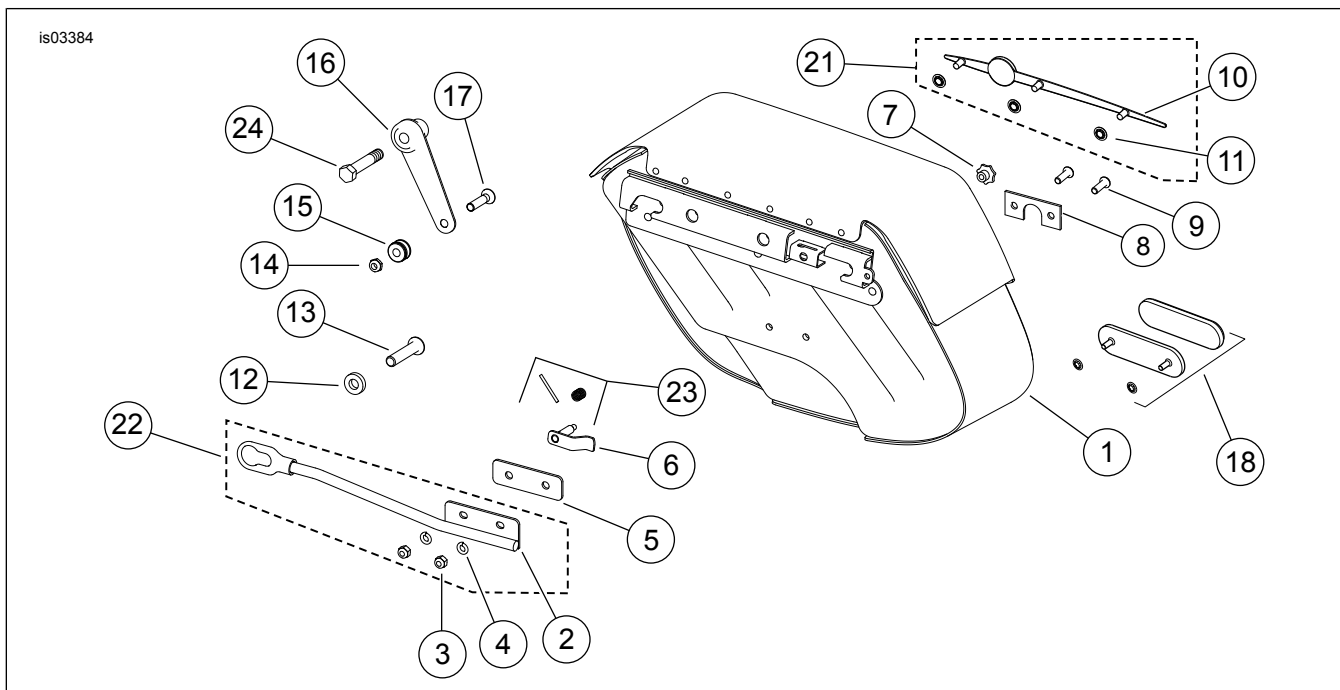

Afbeelding 5. Serviceonderdelen: Afneembare Dyna-zadeltassen

Tabel 1. Serviceonderdelen: Afneembare Dyna-zadeltassen

Item	Beschrijving (aantal)	Onderdeelnummer	Item	Beschrijving (aantal)	Onderdeelnummer
1	Rechter zadeltas	90461-06A	15	Mini-bevestigingspunt (2)	53967-06
	Linker zadeltas	90462-06B	16	Rechter afstandsstuk van de schokdemper (lang)	92139-06A
Items 2 t/m 11 zijn vooraf gemonteerd op de zadeltas				Linker afstandsstuk van de schokdemper (lang)	90574-06A
2	Steunbeugel (onderste)	Zie Servicesets	17	Platkopschroef, 3/8 x 1,25 inch (2)	4581
3	Borgmoer, 5/16 inch (2)	7739	18	Reflectorset (2)	59480-04
4	Borgring, 5/16 inch (2)	7041	19	Spatbordmontageset (afzonderlijk verpakt) (niet afgebeeld)	91822-06
5	Isolator	Niet afzonderlijk verkrijgbaar	20	Klem, mannelijk met verchroomde gesp (niet afgebeeld)	88295-07
6	Sluiting, rechts	90541-06		Leren afwerking (niet afgebeeld)	Niet afzonderlijk verkrijgbaar
	Sluiting, links	90542-06			
7	Knop	90585-06	De volgende servicesets zijn beschikbaar:		
8	Boutplaat	Niet afzonderlijk verkrijgbaar	21	Ornamentset, rechts	90458-04
9	Bolkopschroef, 5/16 x 1 inch (2)	4016		Ornamentset, links	90459-04
10	Ornament, zadeltasklep	Zie Servicesets	22	Onderste steunarmset, rechts	90637-06
11	Duwmoer (3)	8126A		Onderste steunarmset, links	90642-06A
12	Onderste afstandsstuk van de schokdemper (2)	92140-06	23	Vergrendelveerset	90624-06
13	Onderste schokdemperbout (2)	4580	24	Zeskantbout, 1/2 x 4,00 inch	54718-06A
14	Borgmoer 3/8 inch (2)	7667			