



## BEVESTIGINGSPUNT MATERIALENSET

### ALGEMEEN

#### Setnummer

53529-04

#### Modellen

Voor informatie over de modelgeschiktheid, raadpleegt u de P&A-catalogus of het gedeelte Parts and Accessories (onderdelen en accessoires) op [www.harley-davidson.com](http://www.harley-davidson.com) (alleen Engelstalig).

#### Vereiste gereedschappen en materialen

Voor een juiste installatie moet voor deze set Loctite® 243 (blauw) draadborg- en afdichtmiddel (H-D onderdeelnr. 99642-97) worden gebruikt.

#### Setinhoud

Zie Afbeelding 2 en Tabel 1.

### INSTALLEREN

#### OPMERKING

Voer eerst alle procedures aan één kant van de motorfiets uit, voordat u met de tegenoverliggende kant begint.

1. Zie Afbeelding 1. Verwijder de voorste schroef (2) en borgmoer (3) uit de achterspatbordsteunafdekking (1) en gooi deze weg.

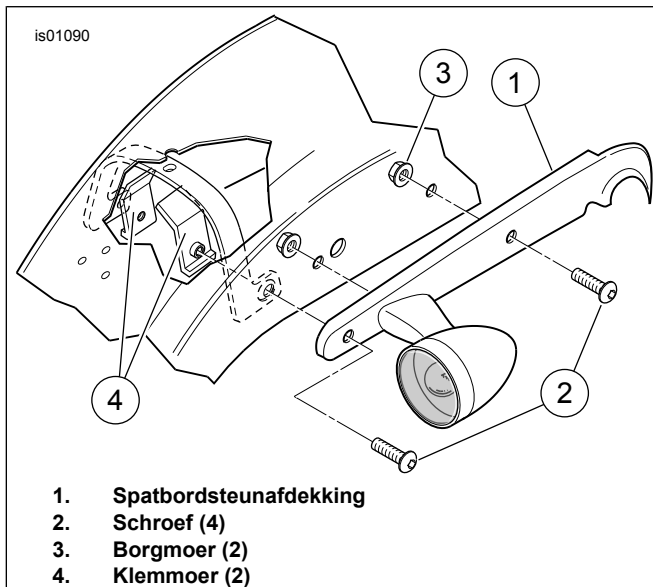

Afbeelding 1. Achterspatbordsteun (rechterkant afgebeeld)

2. Verwijder de achterste schroef (2) en klemmoer (4) uit de achterspatbordsteunafdekking. Gooi de schroef weg, maar bewaar de klemmoer.
3. Zie Afbeelding 2. Haal een voorste bevestigingspunt (2), schroef (1) en borgmoer (4) uit de set. Let op de kraag met kleine diameter aan de ene kant van het bevestigingspunt. Plaats het bevestigingspunt op de schroef met het kraaguiteinde het verst weg van de schroefkop. Breng een paar druppels Loctite® 243 (blauw) aan op de schroefdraden. Steek de schroef in het voorste gat van de achterspatbordsteun, waarbij u de kraag goed op het bevestigingspunt in de richting van het gat aanbrengt. Maak een borgmoer vast aan de schroef vanaf de onderkant van het spatbord. Haal de borgmoer aan tot 20 N·m (15 ft-lbs).
4. Haal een achterste bevestigingspunt (3) en schroef (1) uit de set, en pak de klemmoer die u eerder hebt verwijderd. Let op de kraag met kleine diameter aan de ene kant van het bevestigingspunt. Plaats het bevestigingspunt op de schroef met het kraaguiteinde het verst weg van de schroefkop. Breng een paar druppels Loctite 243 (blauw) aan op de schroefdraden. Steek de schroef in het achterste gat van de achterspatbordsteun, waarbij u de kraag goed op het bevestigingspunt in de richting van het gat aanbrengt. Maak een borgmoer vast aan de schroef vanaf de onderkant van het spatbord. Haal de schroef aan tot 20 N·m (15 ft-lbs).
5. Herhaal stap 1 t/m 4 voor de tegenoverliggende kant van de motorfiets.

### ONDERHOUD

#### OPMERKING

In de loop der tijd kunnen de bevestigingspunten slijten, waardoor het bijbehorende bagagerek of zijplaten los kunnen raken. U kunt de bevestigingspunten als volgt strakker trekken.

1. Maak de bevestigingspuntmaterialen los.
2. Draai de bevestigingspunten ongeveer 45° rechtersom.
3. Draai de bevestigingspuntmaterialen weer vast met de juiste aanhaalmomenten, zoals aangegeven in de installatieprocedures. Deze procedure kan maximaal driemaal worden herhaald voordat vervanging van de bevestigingspunten wordt aanbevolen.



# SERVICEONDERDELEN

is01091

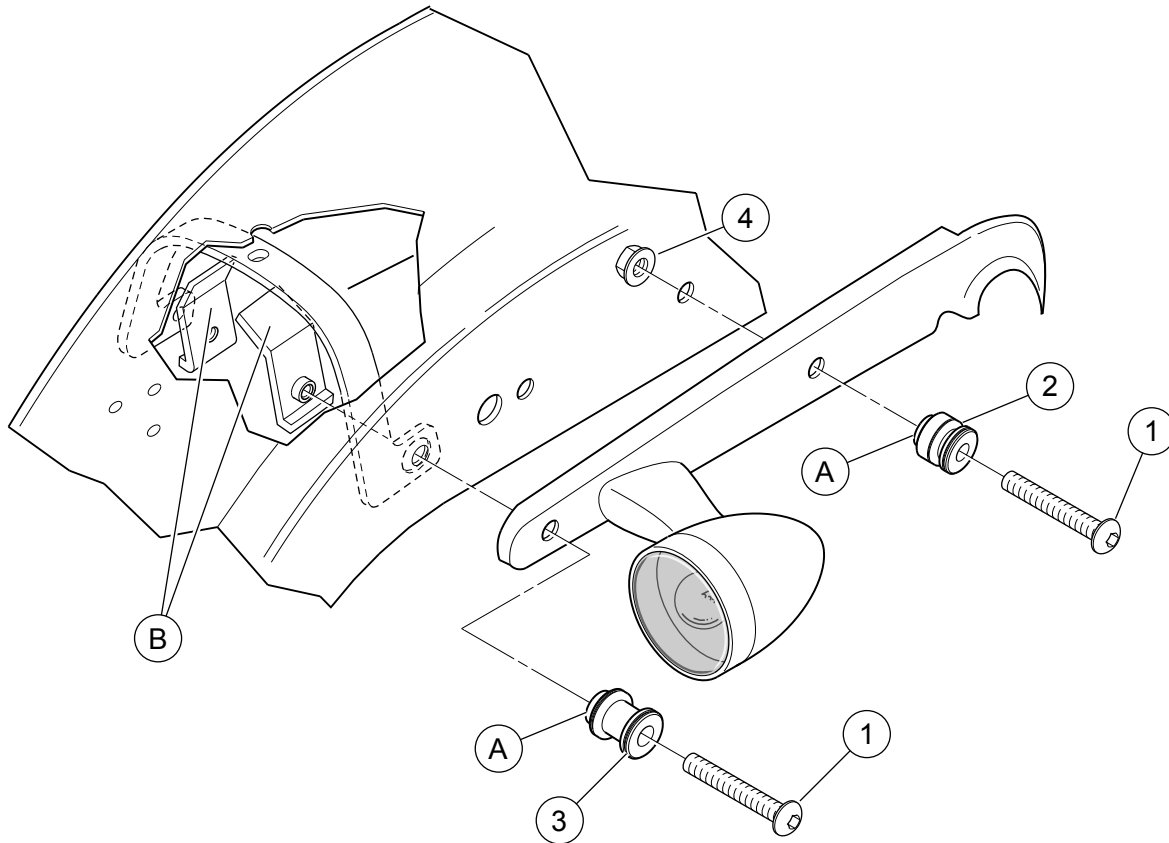

Afbeelding 2. Serviceonderdelen: bevestigingspuntmaterialen

Tabel 1. Serviceonderdelentabel

Item	Beschrijving (aantal)	Onderdeelnummer
1	Inbuschroef, zeskantig, verchroomd, 5/16-18 x 2-1/4 in (4)	4158
2	Bevestigingspunt, voor (2)	53942-04
3	Bevestigingspunt, achter (2)	53943-04
4	Borgmoer, met flens, 5/16-18 (2)	7531
<b>OPMERKING:</b>		
A	Kraag met kleine diameter wijst in de richting van de spatbordsteunafdekking	
B	Standaard klemmoeren afgebeeld	