



INSTRUCTIES

J04949

2011-03-11



BOOM! AUDIO CRUISER VERSTERKER- EN LUIDSPREKERSET – OP HET WINDSCHEM GEMONTEERD

ALGEMEEN

Setnummer

76321-09

Modellen

Voor modelgerelateerde informatie, raadpleegt u de P&A-catalogus of het gedeelte Parts and Accessories (onderdelen en accessoires) op www.harley-davidson.com (alleen Engelstalig).

Vereiste aanvullende onderdelen

Bij Softail-modellen van 2011 en later is de afzonderlijke aanschaf van een elektrische aansluitset (onderdeelnr. 72673-11) noodzakelijk.

Moet worden aangesloten op een audioapparaat (apart aangeschafte MP3-speler of een vergelijkbaar apparaat) met een 3,5 mm (1/8 in) stereo-aansluiting (koptelefoonstekker of audio 'line out').

OPMERKING

*Een Boom! Audio tanktas (H-D onderdeelnr. 91003-10) kan gebruikt worden om een **solid state** audioapparaat in te bewaren.*

*Bevestig **GEEN** MP3-speler of een vergelijkbaar apparaat met een **harddisk-geheugen** op of aan de motorfiets.*

Vereiste gereedschappen en materialen

Voor de juiste montage van deze set is het gebruik van een UltraTorch UT-100 (onderdeelnr. HD-39969), Robinair-hetelucht pistool (onderdeelnr. HD-25070) met krimpverloopstuk (onderdeelnr. HD-41183), of ander geschikt stralingswarmteapparaat nodig.

Voor een juiste montage van deze set is smeermiddel elektrische contactpunten (onderdeelnr. 99861-02 of vergelijkbaar) nodig. Dit item is bij een Harley-Davidson-dealer verkrijgbaar.

⚠ WAARSCHUWING

De veiligheid van de berijder en de passagier is afhankelijk van de correcte montage van deze set. Volg de juiste stappen uit de servicehandleiding. Als u niet zeker weet of u de procedure correct kunt uitvoeren of als u niet beschikt over het juiste gereedschap, laat de installatie dan over aan een Harley-Davidson-dealer. Incorrecte montage van deze set kan ernstig of dodelijk letsel tot gevolg hebben. (00333b)

OPMERKING

Dit instructieblad verwijst naar informatie in de servicehandleiding. Voor deze montage is een servicehandleiding voor dit modeljaar/model motorfiets vereist. Deze is verkrijgbaar bij een Harley-Davidson-dealer.

Elektrische overbelasting

MEDEDELING

U kunt u het oplaadsysteem van het motorvoertuig overbelasten indien u te veel elektrische accessoires aanbrengt. Als de op een bepaald moment gebruikte accessoires samen meer stroom verbruiken dan het laadsysteem kan opwekken, kan de accu als gevolg van het stroomverbruik leegraken waardoor er schade aan het elektrische systeem van de motorfiets kan ontstaan. (00211d)

⚠ WAARSCHUWING

Bij het installeren van een elektrische accessoire moet u controleren of het maximale amperage van de zekering of stroomonderbreker die het circuit beschermt dat u wijzigt, niet wordt overschreden. Het overschrijden van het maximale amperage kan leiden tot defecten in het elektrische systeem, hetgeen ernstig of dodelijk letsel tot gevolg kan hebben. (00310a)

De luidspreker- en versterkerset hebben maximaal **4,0 A** extra stroom van het elektrische systeem nodig.

Setinhoud

Zie Afbeelding 5 en Tabel 1.

VOORBEREIDING

OPMERKING

Voor motorfietsen van 2007 en later met sirene:

- Controleer of de handsfree afstandsbediening aanwezig is.
- Zet de contactsleutelschakelaar in de stand **IGNITION** (ontsteking).

Bij injectiemodellen (EFI):

⚠ WAARSCHUWING

Het hogedrukbrandstofsysteem moet worden ontvlucht voordat u de toevoerleiding loskoppelt om wegspuiten van brandstof te voorkomen. Benzine is uitermate ontvlambaar en zeer explosief, wat ernstig of dodelijk letsel tot gevolg kan hebben. (00275a)



Volg de instructies in de servicehandleiding om het hoge druk brandstofsysteem drukloos te maken en verwijder de brandstoftoevoerleiding.

Bij ALLE modellen met hoofdzekering:

⚠ WAARSCHUWING

Om te voorkomen dat de motorfiets per ongeluk start, met ernstig of dodelijk letsel tot gevolg, moet eerst de hoofdzekering worden verwijderd. (00251b)

1. Raadpleeg de servicehandleiding en volg de instructies voor het verwijderen van de hoofdzekering.

Bij ALLE modellen met hoofdstroomonderbreker:

⚠ WAARSCHUWING

Om te voorkomen dat de motor per ongeluk start, met mogelijk ernstig of dodelijk letsel tot gevolg, moet eerst de minkabel (-) van de accu worden losgekoppeld. (00048a)

1. Raadpleeg de servicehandleiding en volg de instructies om het zadel te verwijderen en de minkabel (zwart) van de minpool (-) van de accu los te koppelen. Bewaar alle bevestigingsmaterialen van het zadel.

Voor modellen met carburateur:

⚠ WAARSCHUWING

Wanneer de brandstofleiding naar de carburateur wordt losgekoppeld van de brandstofklepaansluiting, kan er benzine uitlopen. Benzine is uitermate ontvlambaar en zeer explosief, wat ernstig of dodelijk letsel tot gevolg kan hebben. Verwijder eventueel gemorste brandstof onmiddellijk met een doek en gooi deze op een geschikte manier weg. (00256a)

1. Draai de brandstoftoevoerleider naar UIT. Verwijder de brandstofleiding van de klep.

Bij ALLE modellen:

1. Verwijder het windscherm van de motorfiets volgens de instructies in de servicehandleiding of accessoireset. Zorg dat je het windscherm tijdens het verwijderen en monteren beschermt tegen krassen en ook wanneer het scherm van de motorfiets af is.

⚠ WAARSCHUWING

Tijdens het uitvoeren van servicewerkzaamheden aan het brandstofsysteem is roken verboden en zijn open vuren en vonken in de nabijheid niet toegestaan. Benzine is uitermate ontvlambaar en zeer explosief, wat ernstig of dodelijk letsel tot gevolg kan hebben. (00330a)

2. Volg de instructies in de servicehandleiding voor het verwijderen van het instrumentenpaneel (indien aanwezig) van de brandstoftank.
3. Verwijder de brandstoftank van de motorfiets. Raadpleeg het desbetreffende hoofdstuk (motor met carburateur of injectie) van de servicehandleiding voor instructies.

4. **Alleen voor Road King®-modellen:** Verwijder de stuurafdekking van de motorfiets en scheid de linker- en rechterhelft van de koplampbehuizing. Verwijder de koplamp volgens de instructies in de servicehandleiding.

INSTALLEREN

Versterker en steun installeren

1. Zie Afbeelding 5. Neem twee 1/4-20 x 16 mm (0.62 in) lange TORX® bouten (8) en de juiste montagesteun voor de versterker (item 9 of 10) uit de set.
 - **Alleen bij Road King-modellen:** Selecteer steun (9).
 - **Bij Softail-modellen:** Selecteer steun (10).

OPMERKING

De draad uit de versterker moet **omlaag** wijzen.

2. Zie Afbeelding 1. Monteer de versterker (4, onderdeel van de draadboom) met de bouten (5) op de steun, en draai vast met 7,4 N·m (65 in-lbs).
3. **Als deze set gemonteerd wordt op een motorfiets met een valbeugel (behalve Road King-modellen),** gebruik dan de bouten van de valbeugel om de versterkersteun te bevestigen. **Als er GEEN valbeugel gemonteerd is,** gebruik dan de bouten uit de kit om de versterkersteun te bevestigen. Zie Afbeelding 5.
 - **Bij Softail-modellen:** Selecteer de 5/16-18 bout (8) en zeskantige borgmoer (9) uit de set.
 - **Alleen bij Road King-modellen:** Selecteer twee 1/4-20 x 16 mm (0.62 in) lange TORX-bolkopbouten (5), twee spatbordonderleggingen (10) en twee zeskantige borgmoeren (11) uit de set.
4. Monteer de versterker en de steun zoals getoond op het framedwarsstuk tussen de onderste buizen voor.
 - **Bij Softail-modellen behalve FXCW/C (Rocker):** De versterkersteun wordt **achter** de dwarsstang gemonteerd. Haal de bevestigingen aan tot 25,8 N·m (19 ft-lbs).
 - **Bij FXCW/C-modellen (Rocker):** De versterkersteun wordt **voor** de dwarsstang gemonteerd. Haal de bevestigingen aan tot 25,8 N·m (19 ft-lbs).
 - **Alleen bij Road King-modellen:** Haal de bevestigingen aan tot 7,4 N·m (65 in-lbs).

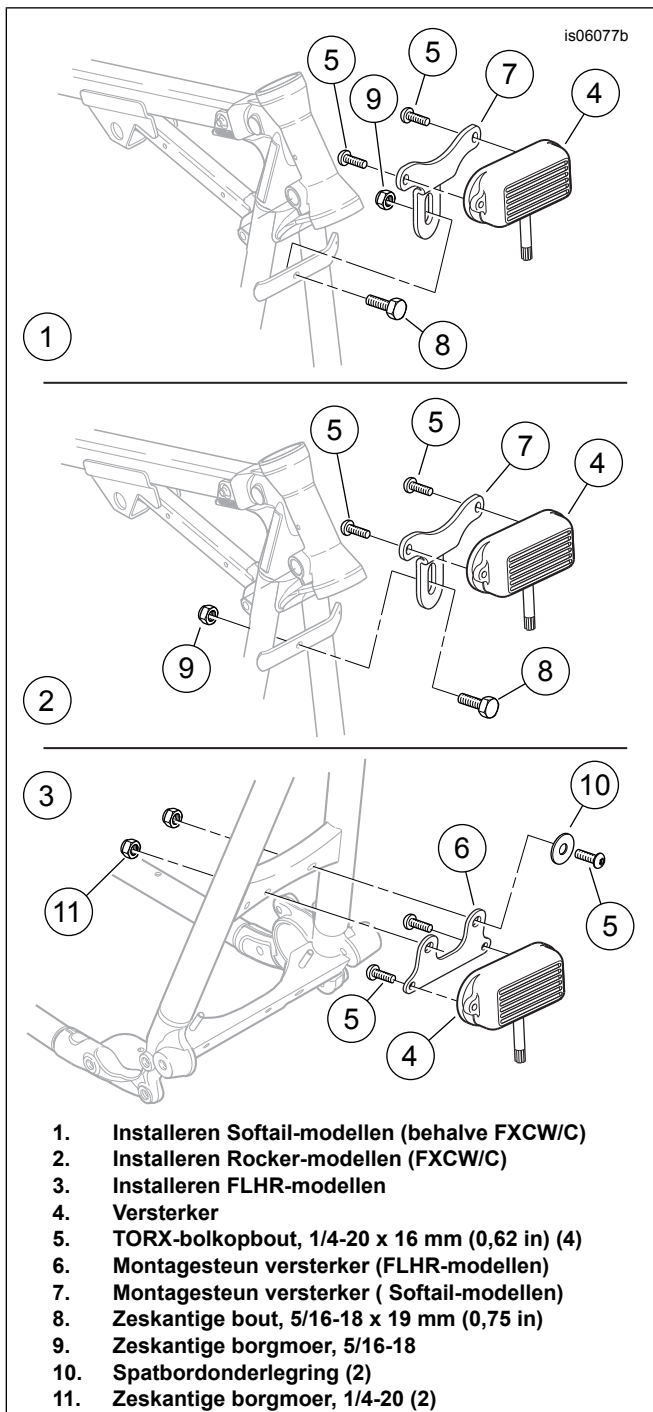

Afbeelding 1. Versterker en steun installeren

Monteren van handbediening en steun

1. Zie Afbeelding 2. Verwijder de bouten van de voorremhendelklem van de motorfiets. Verwijder de klem (1) en bewaar deze. De bouten kunnen worden weggegooid.
2. Neem de steun voor de handbediening (3), twee afstandsrings (2), twee nr. 10-24 kruiskopbouten (6) en twee 1/4-20 x 44,4 mm (1.75 in) lange inbusbouten (4) uit de set.

3. Leid de bedrading van de handbediening (5) door het midden van de steun (3) zoals getoond.
4. Breng de afstandsrings aan in de uitsparingen voor het bevestigen van de klem en plaats de steun van de handbediening op de afstandsrings. Monteer de klem, de afstandsrings en de steun met de twee bouten op de hoofdremcilinder. Haal de bouten aan tot 6,8–9,1 N·m (60–80 in-lbs).
5. Monteer de handbediening (5, onderdeel van de draadboom) op de steun met de nr. 10-24 bouten (6) en draai deze goed vast.
6. Gebruik kabelbinders uit het elektrische-onderdelenpakket om de bedrading aan de bestaande bedrading van de handbediening te bevestigen.

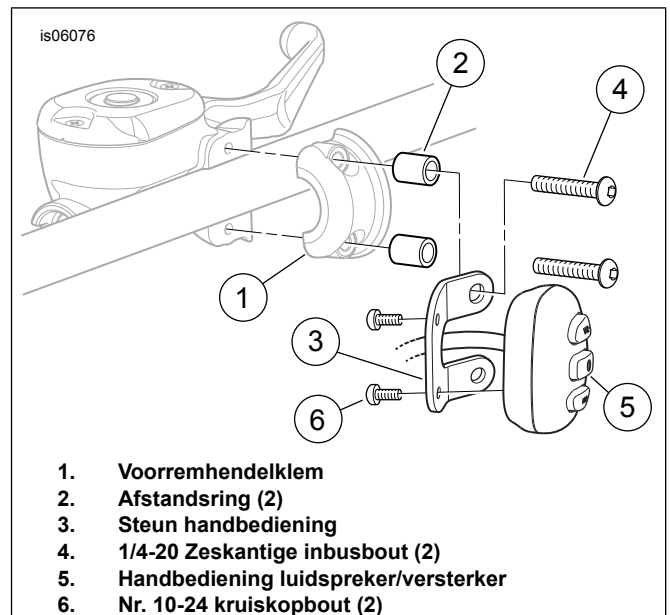

Afbeelding 2. Monteren van handbediening en steun

Luidspreker installeren

1. Neem het eerder verwijderde windscherm en leg dit met de voorkant omhoog op een stapel schone doeken.
2. Zie Afbeelding 3. Houd de dopmoeren (3) aan de achterkant tegen en verwijder de drie **binnenste** TORX-bouten (2) waarmee de horizontale windschermsteun (1) bevestigd is. Bewaar de dopmoeren voor de montage. De bouten kunnen worden weggegooid.
3. Zie Afbeelding 5. Neem de **nieuwe** nr. 12-24 x 21 mm (0.81 in) lange bout (4), twee 25 mm (1 in) lange bouten (5), drie zwarte onderleggingen (6) en de complete luidsprekerunit (1) met de montagesteun (2) uit de set.
4. Leg het windscherm met de voorkant omlaag op de stapel schone doeken. Plaats de steun van de luidsprekerunit over de bovenste rand van de binnenste horizontale steun, van het windscherm, en breng het middelste gat en de eindsleuven in lijn met de openingen in de steun.

5. Plaats een zwarte onderlegging op de schroefdraad van de korte bout. Steek de bout vanaf de voorkant door het middelste gat in de horizontale steun, het windscherm en de steun van de luidsprekerunit, en bevestig deze met een van de dopmoeren (A) die in stap 2 verwijderd zijn.
6. Steek de langere bouten vanaf de voorkant door de horizontale en verticale steunen, het windscherm en de sleuven in de steun van de luidsprekerunit. Plaats een zwarte onderlegging op de schroefdraad van elke bout, en bevestig de bouten met de overgebleven dopmoeren. Draai alle drie bouten om en om vast met 2,8 N·m (25 in-lbs).

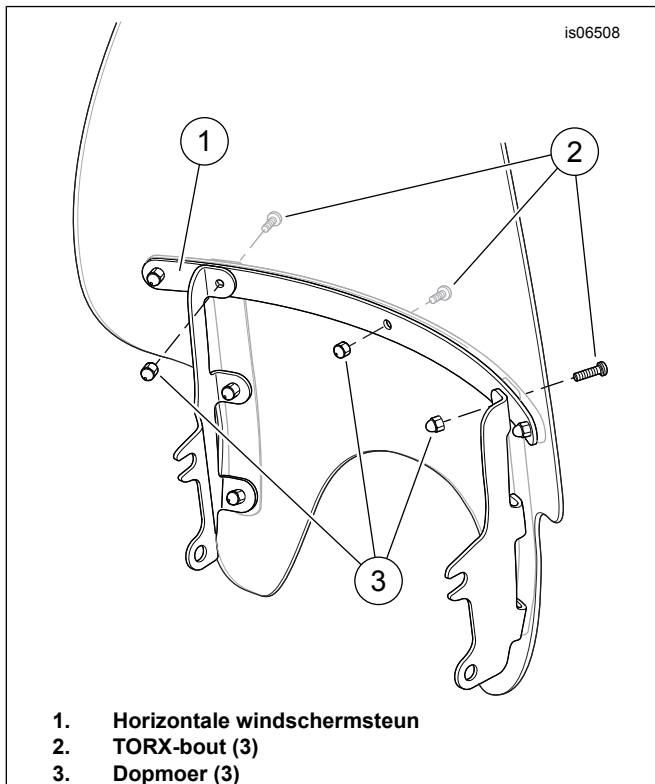

Afbeelding 3. Verwijder bovenste bevestigingen van het windscherm (standaard)

Aansluiting draadboom

Algemeen

Het maken van draadverbindingen is noodzakelijk bij het monteren van de luidspreker- en versterkerset op de motorfiets. Zoek de instructies op voor een specifiek model in de onderstaande tekst en raadpleeg de bijlage van de servicehandleiding voor de juiste draadverbindingprocedures.

⚠ WAARSCHUWING

Volg de instructies van de fabrikant bij het gebruik van de UltraTorch UT-100 of een ander stralingswarmteapparaat. Het niet volgen van de instructies van de fabrikant kan brand veroorzaken, met mogelijk ernstig of dodelijk letsel tot gevolg. (00335a)

- Richt de hitte niet op onderdelen van het brandstofsysteem. Extreme hitte kan ontbranden/exploderen van brandstof veroorzaken, wat ernstig of dodelijk letsel tot gevolg kan hebben.

- Richt de hitte niet op andere onderdelen van het elektrische systeem, behalve de verbinders waarop u warmtekrimp toepast.
- Houd uw handen uit de buurt van de punt van het gereedschap en het warmtekrimphulpstuk.

Bij Softtail-modellen van 2011 en later: Ga door naar het volgende gedeelte.

Bij ALLE OVERIGE modellen: Ga door naar **DAT** hoofdstuk.

Bij Softtail-modellen van 2011 en later

OPMERKING

Afzonderlijke aanschaf van elektrische aansluitset (H-D onderdeelnr. 72673-11) noodzakelijk.

1. Monteer de elektrische aansluitset:
 - a. Zoek de stekker voor de Digital Technician [91A] (een grijze 6-polige Deutsch-connector met een rubberen hoes) onder het zadel. Plaats de elektrische aansluitset in de buurt van de stekker van de Digital Technician maar sluit de stekkers nu nog NIET aan.
 - b. Voer de bedrading van de luidspreker en versterker naar de bedrading van de verbindingdraadboom. Knip de draden van de luidspreker en versterker af op een zodanige lengte dat de afgesloten stootverbinders van de verbindingdraadboom gemakkelijk bereikbaar zijn.
 - c. Verbind de oranje/witte draad van de luidspreker en versterker met de **rood/gele** draden van de verbindingdraadboom.
 - d. Verbind de zwarte draad van de luidspreker en versterker met de **zwarte** draden van de verbindingdraadboom.
 - e. Verbind de rode draad van de luidspreker en versterker met de **rood/blauwe** draden van de verbindingdraadboom.
 - f. Gebruik een heteluchtpistool of geschikt stralingswarmteapparaat om de stekker op de draden te krimpen.
 - g. Trek de rubberen hoes van de grijze stekker van de Digital Technician [91A].
 - h. Sluit de stekkerhelft van de verbindingdraadboom aan op stekker [91A].
 - i. Plaats de rubberen hoes op de open stekker van de verbindingdraadboom.
 - j. Ga verder met **BEDRADING AANLEGGEN**.

Bij ALLE OVERIGE modellen

1. Zie Afbeelding 5. Neem het elektrische-onderdelenpakket (21) uit de set. Pak de in-line zekeringhouder (22) en één blauwe afgesloten stootverbinder (27) uit het pakket.
2. Knip de **oranje/witte** draad in de **hoofdbedrading** door bij de stekker van de achterlichten [7A]. Verbind de twee doorgeknipte oranje/witte draden met het vrije uiteinde van de **oranje/witte** draad in de **bedrading van de versterker/handbediening** volgens de instructies in de bijlage van de servicehandleiding.

3. Gebruik een heteluchtpistool of geschikt stralingswarmteapparaat om de afgesloten stootverbinders op alle drie de draden te krimpen.
4. Neem het vrije uiteinde van de **rode** draad in de draadboom. Pak twee blauwe afgesloten stootverbinders (27) en de 12 V-adapterdraad (24) uit het pakket. Verbind de in-line zekeringhouder met de rode draad volgens de instructies in de servicehandleiding. Verbind de adapterdraad met het andere uiteinde van de in-line zekeringhouder.
5. Zie Afbeelding 4. Zoek de B+ stekker (accuplus) (1) op de hoofdraadboom onder het zadel (een rode draad met een niet-gebruikte grijze stekker). Haal de kap (2) van de B+ stekker. Sluit de **rode** voedingsstekker van de kabelboom aan op de B+ stekker.

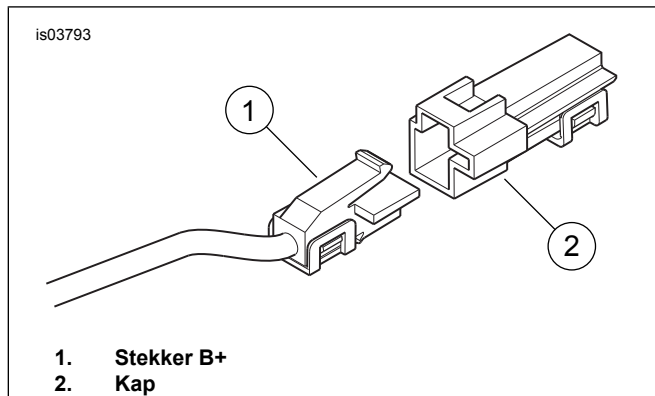

Afbeelding 4. Stekker B+

6. Neem de 6,4 mm (1/4 in) ID-ringklem (25) uit het elektrische-onderdelenpakket.
7. Neem het vrije uiteinde van de **zwarte** draad in de draadboom. Knip de zwarte draad zodanig af dat deze gemakkelijk bij de massa-aansluiting komt. Krimp de ringklem op de zwarte draad volgens de instructies in de servicehandleiding.
8. Bevestig de zwarte draad met de ringklem aan het massatapeind.

Routing draad

1. Gebruik kabelbinders uit het elektrische-onderdelenpakket om de versterkerbedrading aan de onderste framebuis te bevestigen. **Alleen bij Road King-modellen:** Gebruik de bestaande P-klem aan de linkerkant van het frame bij het balhoofd om de versterkerbedrading te bevestigen.

⚠ WAARSCHUWING

Controleer of het stuur soepel en zonder beperkingen kan bewegen. Eventuele beperkingen kunnen ervoor zorgen dat u de controle over de motorfiets verliest, waardoor ernstig of dodelijk letsel kan ontstaan. (00371a)

- Controleer of de draden de beweging van het stuur niet hinderen.
- Leid de draden langs de bovenste framebuis onder de tank door en bevestig ze met kabelbinders aan de bestaande kabelbundels, met name waar ze van richting veranderen.

2. Wikkel overtollige draad bij elkaar onder de brandstoftank, in de koplampbehuizing of onder de stuurklem waar de draad de besturing niet hindert. Plaats de zekering van 5 A (23) in de in-line zekeringhouder in de rode draad.
3. Leg de bedrading langs de bovenste framebuis, onder de brandstoftank en het zadel, met de 4-polige stekker bij het balhoofd.
4. Zie Afbeelding 5. De draadboom van de handbediening kan aan het stuur worden bevestigd met kabelbinders of aan de bovenste balhoofdplaat of de koplampbehuizing met de zelfklevende klem (20) uit de set. Bij gebruik van de clip:
 - a. De omgevingstemperatuur moet **ten minste** 16 °C (60 °F) zijn om de clip goed te laten hechten.
 - b. Plaats de clip bij wijze van test op de bovenste balhoofdplaat of de koplampbehuizing voordat je deze definitief monteert. Verwijder de beschermstrook pas op het moment dat je de clip wilt aanbrengen.
5. Reinig het montageoppervlak voor de clip met een mengsel van 50-70% isopropylalcohol en 30-50% gedestilleerd water. Laat het oppervlak goed drogen. Verwijder de beschermstrook van de kleeflaag aan de achterkant van de clip. Plaats de clip zorgvuldig op de bovenste balhoofdplaat of de koplampbehuizing en druk hem stevig op zijn plaats. Houd de clip op zijn plaats en druk hem enkele seconden stevig aan.

OPMERKING

Gedurende TEN MINSTE 24 uur na het bevestigen van de klem mag het oppervlak niet worden blootgesteld aan een stevige wasbeurt, sterke waterstralen of extreme weersomstandigheden.

De hechting neemt toe en bereikt zijn maximale sterkte na ongeveer 72 uur bij normale omgevingstemperaturen.

6. Bevestig de draadboom van de handbediening aan de klem.

Terugbrengen in rijklaare toestand

1. **Alleen voor Road King-modellen:** Monteer de linker en rechter helft van de koplampbehuizing volgens de instructies in de servicehandleiding. Monteer de stuurafdekking op de motorfiets. **Alleen bij Softail-modellen van 2011 en later:** Monteer de ommanteling (29) over de remleiding waar deze het dichtst langs de versterker gaat.
2. **ALLE modellen:** Monteer de brandstoftank op de motorfiets volgens de instructies in de servicehandleiding.
3. Monteer het windscherm op de motorfiets volgens de instructies in de servicehandleiding of de accessoireset. Zorg dat je het windscherm bij het monteren beschermt tegen krassen.
4. Sluit de 4-polige connector van de luidsprekerunit aan op de 4-polige connector van de draadboom.
5. Steek de 3,5 mm stekker aan het uiteinde van de draadboom van de luidsprekerunit in het 3,5 mm stereocontact van de handbediening.

▲ WAARSCHUWING

Controleer of het stuur soepel en zonder beperkingen kan bewegen. Eventuele beperkingen kunnen ervoor zorgen dat u de controle over de motorfiets verliest, waardoor ernstig of dodelijk letsel kan ontstaan. (00371a)

6. Controleer zorgvuldig of de luidsprekerunit de beweging van het stuur, de schakelaarbediening of het zicht op de instrumenten niet belemmert.

OPMERKING

*Controleer of de contactsleutelschakelaar in de stand OFF (uit) staat **voordat** de hoofdzekering wordt geplaatst of de accukabel wordt aangesloten.*

7. **Modellen met hoofdzekering:** Raadpleeg de servicehandleiding en volg de instructies voor het plaatsen van de hoofdzekering. **Modellen met hoofdstroomonderbreker:** Raadpleeg de servicehandleiding en volg de instructies voor het aansluiten van de minkabel van de accu. Breng een dunne laag Harley-Davidson smeermiddel voor elektrische contacten (onderdeelnr. 99861-02), vaseline of corrosiewerend middel aan op de accupool.

▲ WAARSCHUWING

Trek het zadel na de montage even omhoog om er zeker van te zijn dat het in de positie is vergrendeld. Tijdens het rijden kan een loszittend zadel verschuiven, waardoor men de controle over de motorfiets kan verliezen met mogelijk ernstig of dodelijk letsel tot gevolg. (00070b)

8. **ALLE modellen:** Raadpleeg de servicehandleiding en volg de instructies voor het bevestigen van het zadel.
9. Zet de contactsleutelschakelaar in de stand IGNITION (ontsteking), maar start de motor niet.
10. Sluit het open uiteinde van de audio-ingangskabel (19) van de set aan op het 3,5 mm stereocontact aan de voorkant van de luidsprekerunit.
11. Sluit het vrije uiteinde van de audiokabel aan op de koptelefoonbus (of de 'line out') van het audioapparaat (MP3-speler of een vergelijkbaar apparaat, apart aangeschaft).
 - a. Zet het apparaat aan. Stel het volume van het apparaat in op 75-80 procent van het maximum.
 - b. Schakel de versterker in met behulp van de drukknop aan/uit op de handbediening. De schakelaar wordt verlicht wanneer de voeding is ingeschakeld.
 - c. Gebruik de bedieningsknop op het stuur om het volume aan te passen. VOL+: verhogen van het volume. VOL-: verlagen van het volume.
 - d. De versterker en de luidsprekers kunnen bediend worden wanneer het contact in stand 'ACC' (accessoires) of 'IGNITION' (ontsteking) staat.

OPMERKING

*Bevestig **GEEN** MP3-speler of een vergelijkbaar apparaat met een **harddisk-geheugen** op of aan de motorfiets.*

SERVICEONDERDELEN

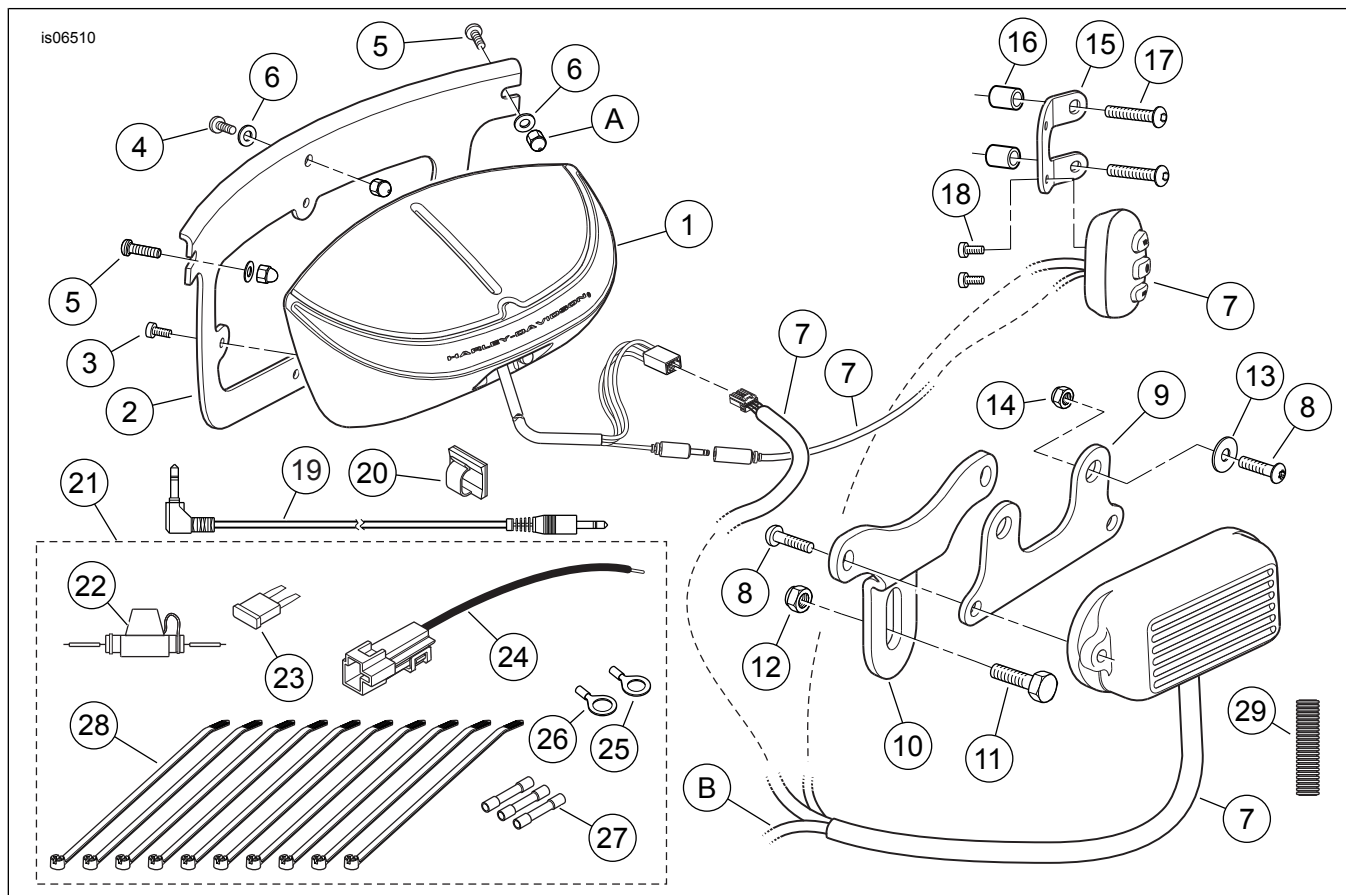

Afbeelding 5. Serviceonderdelen, set met versterker en luidspreker voor montage aan het windscherm

SERVICEONDERDELEN

Tabel 1. Serviceonderdelen

Item	Beschrijving (aantal)	Onderdeelnummer
1	Luidsprekerunit	Niet afzonderlijk verkrijgbaar
2	Luidsprekersteun, voor montage aan windscherm	Niet afzonderlijk verkrijgbaar
3	Bout, M5 (4)	Niet afzonderlijk verkrijgbaar
4	Bout, pankop, TORX, nr. 12-24 x 21 mm (0.81 in)	2452
5	Bout, pankop, TORX, nr. 12-24 x 25 mm (1 in) (2)	Niet afzonderlijk verkrijgbaar
6	Platte onderlegging, zwart (3)	Niet afzonderlijk verkrijgbaar
7	Draadboom versterker/handbediening	Niet afzonderlijk verkrijgbaar
8	Bout, bolkop, TORX, 1/4-20 x 16 mm (0.62 in) lang (4)	924
9	Steun, bevestiging versterker (Road King-modellen)	Niet afzonderlijk verkrijgbaar
10	Steun, bevestiging versterker (Softail-modellen)	Niet afzonderlijk verkrijgbaar
11	Dopbout, zeskantig, 5/16-18 x 19 mm (0.75 in) lang	3987
12	Zeskantige borgmoer, 5/16-18 Nylock	7739
13	Spatbordonderlegging, M6 (2)	Niet afzonderlijk verkrijgbaar
14	Zeskantige borgmoer, 1/4-20 Nylock (2)	7686
15	Steun, handbediening	Niet afzonderlijk verkrijgbaar
16	Afstandsring, bevestiging handbediening (2)	Niet afzonderlijk verkrijgbaar
17	Bout, bolkop, 1/4-20 x 44,4 mm (1.75 in) lang (2)	3129
18	Bout, nr. 10-24 x 13 mm (0.5 in) lang (2)	Niet afzonderlijk verkrijgbaar
19	Audiokabel	92383-09
20	Clip, zelfklevend	Niet afzonderlijk verkrijgbaar
21	Elektrische-onderdelenpakket (bevat items 22 t/m 28)	Niet afzonderlijk verkrijgbaar
22	• Inline-zekeringhouder	70306-02
23	• Zekering, bladtype, 5 A (lichtbruin)	72331-95
24	• Adapterdraad, 12 V-plus	76204-03
25	• Ringklem, #18-22 AWG (6,4 mm (1/4 in) tapeind)	9858

Tabel 1. Serviceonderdelen

Item	Beschrijving (aantal)	Onderdeelnummer
26	• Ringklem, #18-22 AWG (7,9 mm (5/16 in) tapeind)	9859
27	• Afgesloten stootverbinder, #14-16 AWG (blauw) (3)	70586-93
28	• Kabelbinder (10)	10006
29	Ommanteling 6 x 127 mm (x in) lang	62519-03
Items genoemd in de tekst, maar niet in de set inbegrepen:		
A	Standaard (OE) dopmoer (3)	
B	Naar voeding en massa	