



INSTRUCCIONES

J05718

2022-08-08



KITS DE BLOQUEO DESMONTABLES

GENERALIDADES

Número de kit

90300086, 90300087

Modelos

Para obtener información sobre la compatibilidad de los modelos, vea el catálogo de venta al detalle de P&A (piezas y accesorios) o la sección Piezas y accesorios en www.harley-davidson.com (En inglés únicamente).

Compruebe que se esté usando la versión más actual de la hoja de instrucciones. Está disponible en: h-d.com/isheets

Contacte con el Centro de soporte para clientes de Harley-Davidson al 1-800-258-2464 (solamente EE. UU.) o al 1-414-343-4056.

Requisitos de instalación

Puede ser necesaria la compra por separado de piezas o accesorios adicionales para la instalación correcta de este kit en ciertos modelos de motocicleta. Consulte el catálogo al detalle de P&A o la sección de Piezas y accesorios de www.harley-davidson.com (en inglés solo) para ver una lista de los artículos requeridos para un modelo específico.

NOTA

Utilice un pestillo por instalación de accesorio. Se incluye un segundo pestillo como accesorio adicional.

Contenido del kit

Vea la Figura 9 y la Tabla 2 .

PREPARACIÓN

1. Consulte Tabla 1 para determinar la configuración de instalación para un modelo, año y tipo de desmontable específicos.

INTERCAMBIO DE PESTILLO

En ciertos modelos y accesorios, cambie primero los pestillos sin bloqueo derecho e izquierdo (consulte Tabla 1 para determinar si es recomendable para su aplicación). Esto cambiará el movimiento en el sentido de las agujas del reloj y en el sentido contrario a las agujas del reloj para fijar y extraer el accesorio. Al cambiar la rotación del pestillo, el mecanismo de bloqueo apunta hacia la parte trasera del vehículo y ofrece mejor acceso a las llaves.

1. Vea Figura 1 . Retire el pestillo derecho sin bloqueo (1). Deje la arandela de presión derecha (5) en el buje de montaje derecho (2).

2. Extraiga el pestillo izquierdo sin bloqueo (3). Deje la arandela de presión izquierda (6) en el buje de montaje izquierdo (4). Instale el pestillo izquierdo sin bloqueo (3) en el buje de montaje derecho (2).
3. Instale el pestillo derecho sin bloqueo (1) en el buje de montaje izquierdo (4).

EXTRACCIÓN

1. Retire el accesorio desmontable presionando el botón de liberación en cada lado y tirando de las palancas del pestillo hacia atrás. Levante la parte trasera del accesorio extrayendo la rejilla de los puntos de acoplamiento delanteros.
2. Vea Figura 2 . Extraiga el tornillo (1) y la arandela (2) del pestillo que se está reemplazando. Guarde el tornillo y las arandelas para su instalación.

NOTA

Algunos accesorios tienen **dos** arandelas por cada lado. Guarde ambos.



Figura 1. Intercambio de pestillo (Antes de que se muestre la configuración de intercambio)



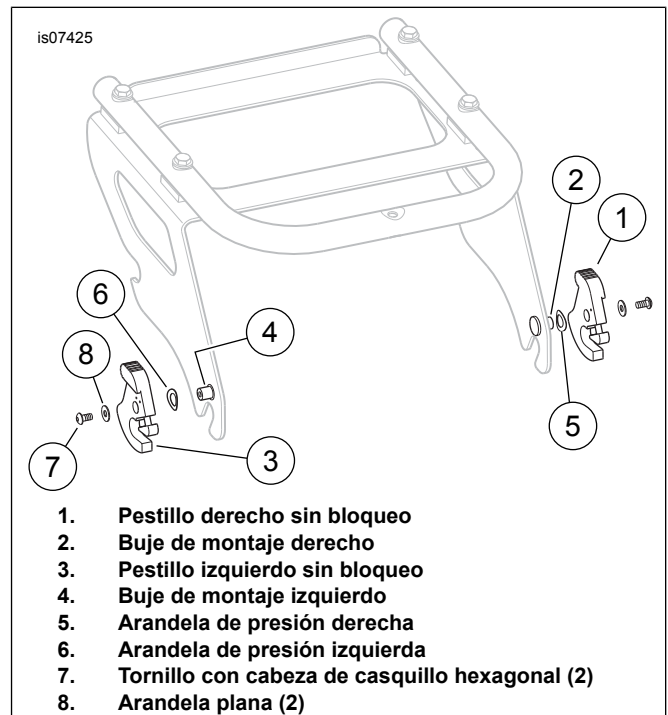

Figura 2. Extraer pestillo (se muestra la instalación externa derecha)

INSTALACIÓN

Tabla 1. Tabla de instalación

Modelo	Montaje	Desmontable*	Instalación
Sportster	1994 - 2003	Kit de placa lateral	Vea la Figura 7, instalación interna derecha (alivio oculto)
	2004 y posteriores	Kit de placa lateral	Vea la Figura 8, Intercambio de pestillos e Instalación interior derecha
	1994 y posteriores	Kit de rejillas individual	Vea la Figura 7, instalación interna derecha (alivio oculto)
Softail	1984 y posteriores	Kit de placa lateral	Vea la Figura 7, instalación interna derecha (alivio oculto)
	1984 y posteriores (excepto FXCW/C)	Kit de rejillas individual	Vea la Figura 7, instalación interna derecha (alivio oculto)
	2006 y posteriores (excepto 2011 y posteriores FLS/FXS)	Kit de una pieza para la barra Sissy	Vea la Figura 7, instalación interna derecha (alivio oculto)
	2011 y posteriores FLS/FXS	Kit de una pieza para la barra Sissy	Vea la figura 6, instalación interna izquierda
	2000 y posteriores	Tour-Pak (Doble o individual)	Vea la figura 6, instalación interna izquierda
Dyna	1996 y posteriores (incluyendo 1993 y posterior FXDWG) (excepto 2012 y posterior FLD)	Kit de placa lateral	Vea la Figura 7, instalación interna derecha (alivio oculto)
	FLD de 2012 y posteriores	Kit de placa lateral	Vea la figura 6, instalación interna izquierda
	2006 y posteriores	Kit de una pieza para la barra Sissy	Vea la Figura 7, instalación interna derecha (alivio oculto)
		Kit de rejillas individual	Vea la Figura 7, instalación interna derecha (alivio oculto)
Touring	2009 y posteriores	Kit de soporte barra Sissy	Vea la figura 6, instalación interna izquierda
		Kit de soporte de equipaje para dos personas	Vea la figura 4, instalación externa izquierda, OR Figura 3, Instalación exterior derecho
		Rejilla Tour-Pak para dos pasajeros	Vea la Figura 3, Instalación exterior derecha
	1994 - 2008	Kit de soporte barra Sissy	Vea la Figura 3, Instalación exterior derecha
	1997 - 2008	Kit de soporte de equipaje para dos personas	Vea la Figura 1, Intercambio de pestillos Y Figura 5, Instalación exterior derecho
		Kit de soporte de equipaje para una persona	Vea la Figura 3, Instalación exterior derecha
		Rejilla Tour-Pak para dos pasajeros	Vea la Figura 1, Intercambio de pestillos Y Figura 5, Instalación exterior derecho
		Rejilla de Tour-Pak para un pasajero	Vea la Figura 1, Intercambio de pestillos Y Figura 4, instalación externa izquierda

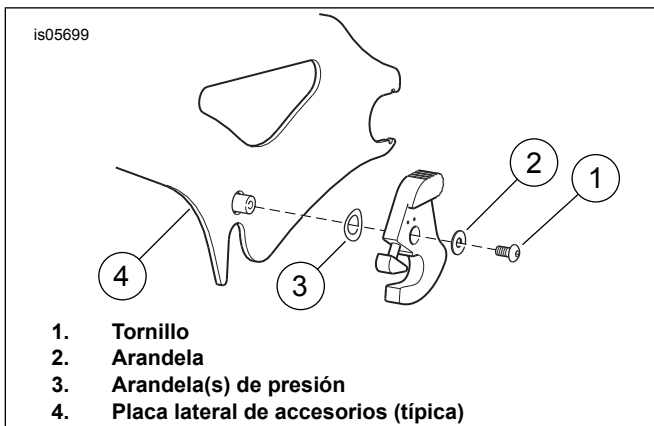
* Para los números de pieza desmontables, consulte el catálogo de P&A.

Vea Figura 9 . Dependiendo del desmontable instalado, la posición del relieve (A) y los socavones (B) se utilizan como espaciadores o soportes de punto de acoplamiento. Compruebe

que el pestillo de bloqueo esté colocado para que haya acceso de clave para desbloquear el pestillo.

NOTA

Compruebe que el pestillo de bloqueo esté en la posición de desbloqueo antes de la instalación. No deje la llave insertada en el pestillo de bloqueo durante el montaje.

Los estilos desmontables pueden ser diferentes de las ilustraciones.

Instalación exterior derecho

NOTA

Compruebe que el pestillo derecho exterior gire en el sentido de las agujas del reloj para cerrarlo (en sentido contrario a las agujas del reloj para abrir). Si no es así, vea **Instalación exterior izquierda**.

1. Retire el pestillo derecho sin bloqueo.
2. Vea Figura 3 . Instale la arandela de resorte original (2) en el buje de montaje.



Figura 3. Instalación exterior derecho

3. Instale la arandela plana (4) del kit en el buje de montaje.
4. Instale el pestillo con alivio **separado** de la placa lateral derecha exterior.
5. Instale el tornillo y la arandela originales (1).
6. Apriete el tornillo.
Par: 3,4–4,5 N·m (30–40 in-lbs) *Tornillo con cabeza de casquillo hexagonal*

Instalación exterior izquierda

NOTA

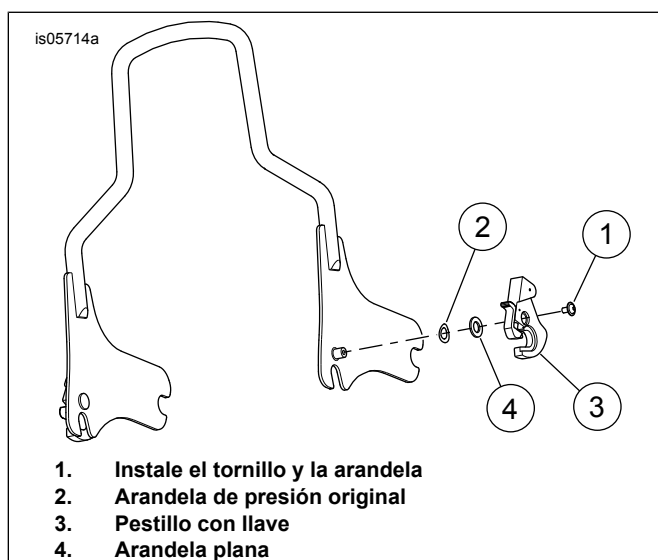
Compruebe que el pestillo izquierdo exterior gire en el sentido de las agujas del reloj para cerrarlo (en sentido contrario a las agujas del reloj para abrir). Si no es así, vea **Instalación exterior derecha**.

1. Vea Figura 4 . Retire el pestillo izquierdo sin bloqueo y deséchelo.

2. Instale la arandela plana (5) del kit sobre la arandela de presión en el buje de montaje izquierdo.
3. Instale el pestillo de bloqueo (3) en el buje de montaje izquierdo con alivio **separado** de la placa lateral.
4. Instale el tornillo (1) y la arandela originales (2).
5. Apriete el tornillo.
Par: 3,4–4,5 N·m (30–40 in-lbs) *Tornillo con cabeza de casquillo hexagonal*



Figura 4. Instalación exterior izquierda

Instalación interior derecha

1. Vea Figura 5 . Retire el pestillo derecho sin bloqueo y deséchelo.
2. Instale la arandela plana (4) del kit sobre la arandela de presión en el buje de montaje derecho.
3. Instale el pestillo con alivio **separado** de la placa lateral.
4. Instale el tornillo y la arandela originales (1).
5. Apriete el tornillo.
Par: 3,4–4,5 N·m (30–40 in-lbs) *Tornillo con cabeza de casquillo hexagonal*

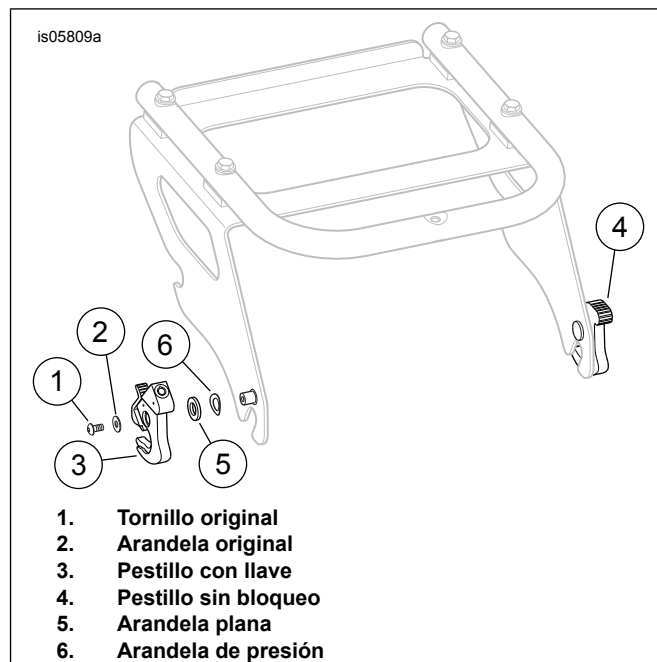

Figura 5. Instalación interior derecha

Instalación interior izquierda

1. Retire el pestillo izquierdo sin bloqueo.
2. Vea Figura 6 . Instale la arandela de presión (3) en el buje de montaje izquierdo.
3. Instale la arandela plana (4) del kit en el buje de montaje.
4. Instale el pestillo con alivio **separado** de la placa lateral izquierda exterior.
5. Instale el tornillo y la arandela originales (1).
6. Apriete el tornillo.
Par: 3,4–4,5 N·m (30–40 **in-lbs**) *Tornillo con cabeza de casquillo hexagonal*

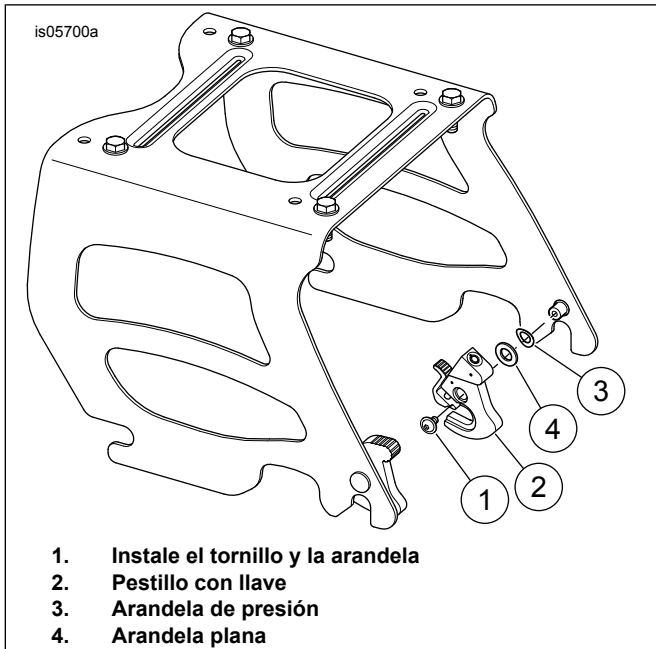

Figura 6. Instalación interior izquierda

Instalación interior derecha (relieve oculto)

1. Vea Figura 7 . Retire el pestillo derecho sin bloqueo. Deje la arandela de presión derecha (5) en el buje de montaje derecho.
2. Instale el pestillo de bloqueo con el relieve **en dirección a** la placa lateral derecha. **NO** utilice el espaciador del kit.
3. Instale el tornillo y la arandela originales.
4. Apriete el tornillo.
Par: 3,4–4,5 N·m (30–40 **in-lbs**) *Tornillo con cabeza de casquillo hexagonal*

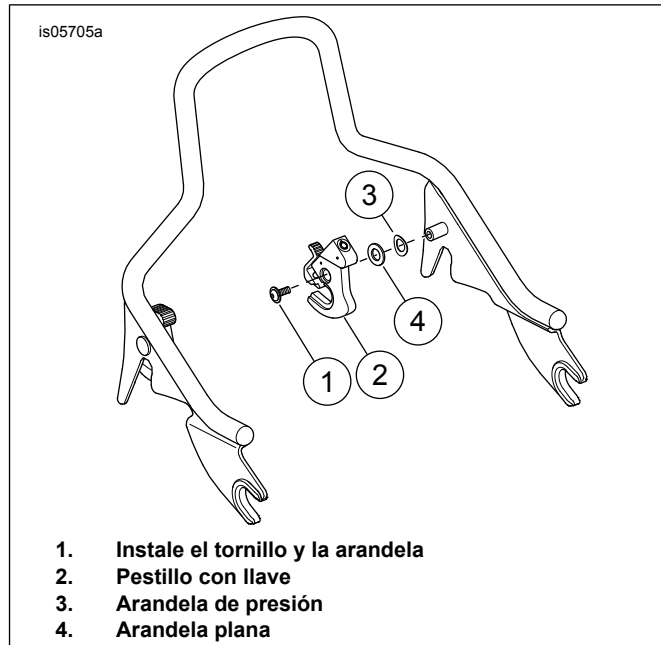

Figura 7. Instalación interior derecha (relieve oculto)



Figura 8. Instalación interior derecha

FUNCIONAMIENTO

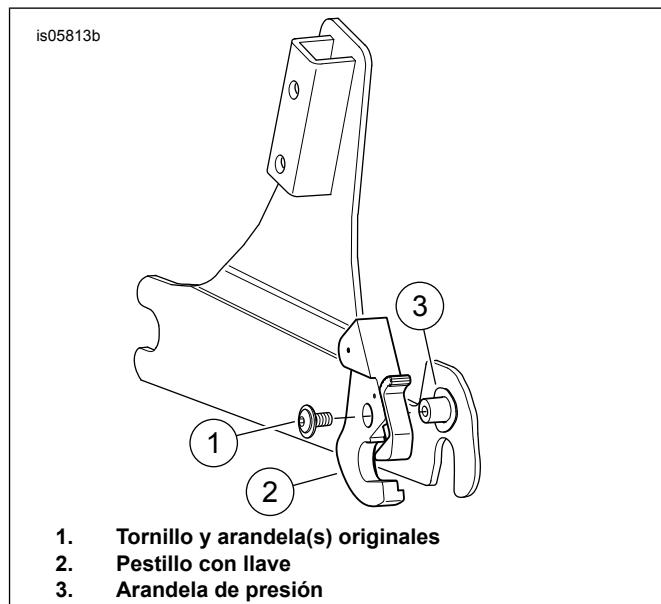
Bloqueo y desbloqueo del pestillo

NOTA

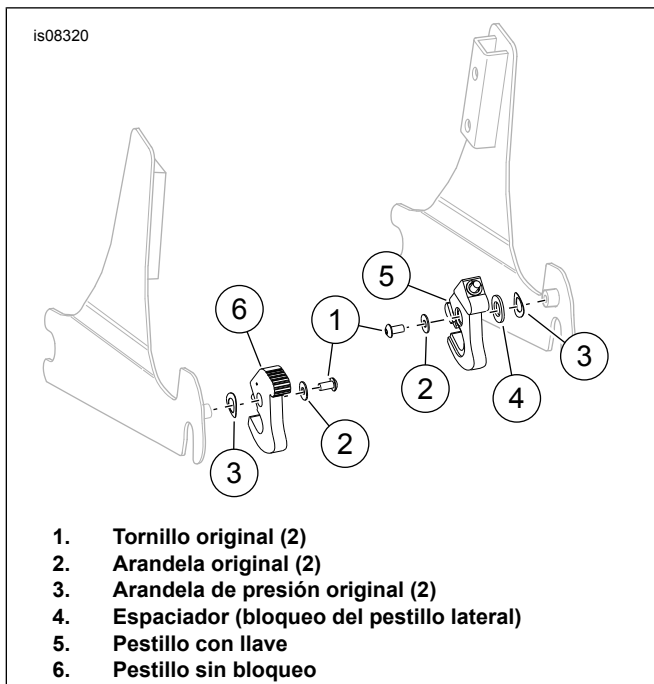
Asegúrese de que la llave no esté en el pestillo durante la instalación del desmontable.

No se requiere una llave para bloquear el pestillo.

1. **Bloqueo del pestillo:** Véase Figura 9 . Cuando se instale el desmontable, empuje el bloqueo accionado por resorte (C).

NOTA

Mantenga la tecla (3) alineada con el poste del botón de liberación (D) mientras desbloquea el pestillo. Evite doblar o romper la llave o el eje.

2. **Desbloqueo del pestillo:** inserte la llave en la cerradura y gírela 1/8 suavemente en el sentido de las agujas del reloj. Gire 1/8 la llave en sentido contrario a las agujas del reloj y retire la llave.

PIEZAS DE SERVICIO



Figura 9. Piezas de servicio: Kits de bloqueo desmontables

Tabla 2. Piezas de servicio: Kits de bloqueo desmontables

Artículo	Descripción (Cantidad)	Número de pieza
Número de kit 90300086		
1	Pestillo, bloqueo, negro (2)	No se vende por separado
2	Arandela plana (2)	No se vende por separado
3	Llave, corta (1)	No se vende por separado
4	Llave, larga (1)	No se vende por separado
Número de kit 90300087		
1	Pestillo, bloqueo, cromado (2)	No se vende por separado
2	Arandela plana (2)	No se vende por separado
3	Llave, corta (1)	No se vende por separado
4	Llave, larga (1)	No se vende por separado
Elementos mencionados en el texto:		
A	Relieve	
B	Socavado (2)	
C	Bloqueo, accionado por resorte	
D	Botón de liberación	

PROGRAMA DE REEMPLAZO DE LLAVES DE HARLEY-DAVIDSON

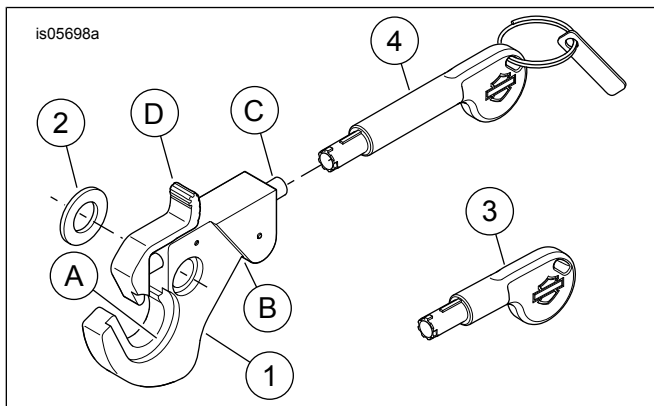
Reemplazo de llave

NOTA

- Mantenga siempre separadas las llaves y las etiquetas de llave.
- Copie el número de llave en el espacio proporcionado.
- Guarde este documento en un lugar seguro.

Las llaves de reemplazo solo se pueden conseguir en un concesionario autorizado de Harley-Davidson.

Las llaves de reemplazo se venden en pares. (Una llave corta y una larga juntas) Necesita un código de llave para saber qué número de pieza pedir.

Número de llave de Harley-Davidson: _____

F e c h a d e c o m p r a :

Tabla 3.

Código de llave	Número de pieza H-D
2391	90300178
2392	90300179
2393	90300180
2394	90300181
2395	90300182
2396	90300183
2397	90300184
2398	90300185