



KIT DOK PASANG TANGGAL BELAKANG

MAKLUMAT UMUM

Jadual 1. Maklumat Am

Kit	Alat yang Dicapangkan	Tahap Kemahiran ⁽¹⁾	Masa
53804-06	Kaca Mata Keselamatan, Perengkuh Tork		1 jam

(1) Perlu diketatkan ke nilai tork atau perlu menggunakan alat dan teknik lain

KANDUNGAN KIT

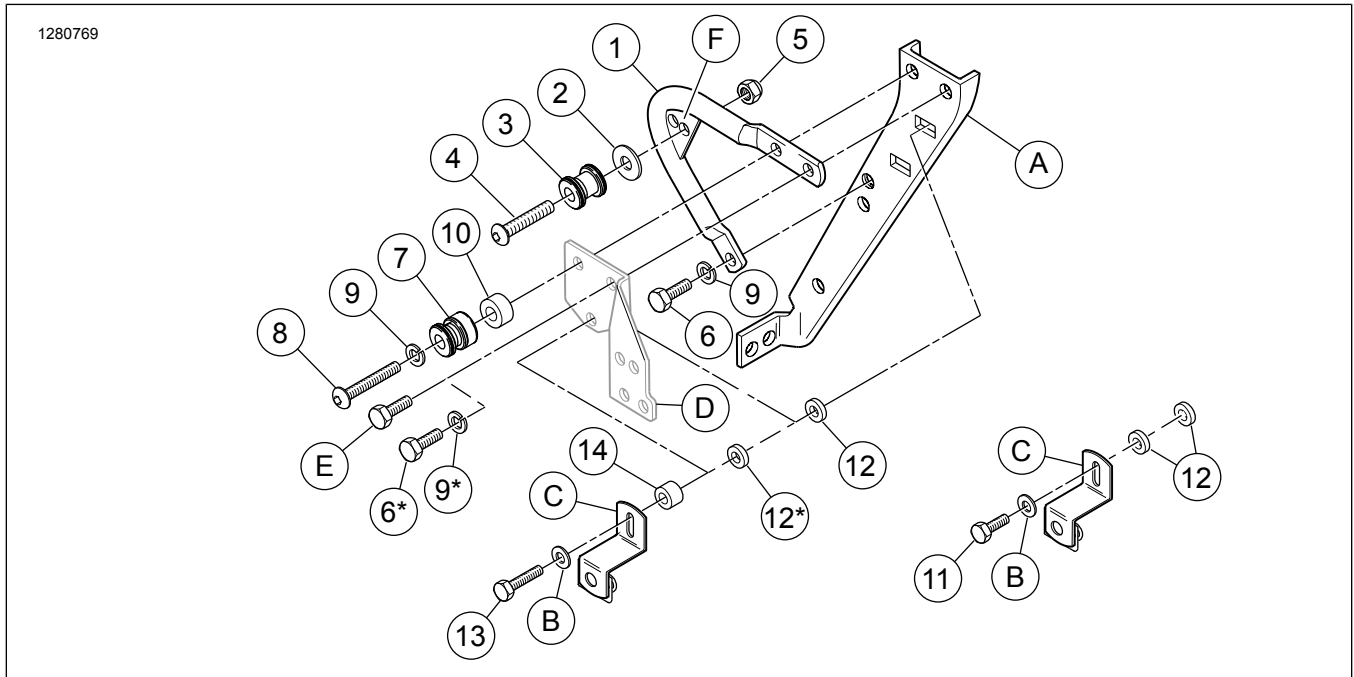

Rajah 1. Kandungan Kit: Kit Dok Belakang

Jadual 2. Kandungan Kit: Kit Dok Belakang

<input checked="" type="checkbox"/>	Item	Kuantiti	Penerangan	No. Bahagian	Nota
<input type="checkbox"/>	1	1	Braket lekapan, belakang, sebelah kanan	53705-95	
<input type="checkbox"/>		1	Braket lekapan, belakang, sebelah kiri (Tidak Ditunjukkan)	53706-95	
<input type="checkbox"/>	2	2	Sesendal rata, 3/8 inci (9.5 mm) I.D.	53129-96	
<input type="checkbox"/>	3	2	Titik dok, belakang	53684-96A	
<input type="checkbox"/>	4	2	Skru, kepala butang, soket heks, 3/8-16 x 1-1/2 inci (38.1 mm)	4127	25,8 N·m (19 ft-lbs)
<input type="checkbox"/>	5	2	Nat pengunci heks, Nylok, nipis, 3/8-16	7667	
<input type="checkbox"/>	6	4	Skru, kepala heks, 5/16-18 x 3/4 inci (19 mm)	3987	20,3–25,8 N·m (15–19 ft-lbs)
<input type="checkbox"/>	7	2	Titik dok, depan	53685-96	
<input type="checkbox"/>	8	2	Skru, kepala butang, soket heks, 5/16-18 x 2-1/4 inci (57 mm)	4158	20,3–25,8 N·m (15–19 ft-lbs)
<input type="checkbox"/>	9	6	Sesendal kunci, terpisah, 5/16, krom	94081-90T	
<input type="checkbox"/>	10	2	Penjarak, 5/16 inci I.D., 0.445 inci (11.3 mm) tebal	53747-97	Bagi pemasangan Kit 53804-06 sahaja.
<input type="checkbox"/>	10	2	Penjarak, 5/16 inci I.D., 0.385 inci (9.8 mm) tebal	53760-97	Bagi pemasangan Kit 53804-06 dengan Kit 53803-06.
<input type="checkbox"/>	11	2	Skru, kepala heks, 1/4-20 x 7/8 inci (22.2 mm)	3802W	Model FLHR, FLHT, atau FLTR sahaja 13,6–19 N·m (10–14 ft-lbs)
<input type="checkbox"/>	12	4	Penjarak, 1/4 inci I.D., 1/8 inci (3.2 mm) tebal	5735	
<input type="checkbox"/>	13	2	Skru, kepala heks, 1/4-20 x 1-1/2 inci (38.1 mm) panjang	2872W	Model FLHRC atau FLHRS sahaja 13,6–19 N·m (10–14 ft-lbs)
<input type="checkbox"/>	14	2	Penjarak, 1/4 inci I.D., 9/16 inci (14.3 mm) tebal	5839	Model FLHRC atau FLHRS sahaja

* Komponen dengan asterisk digunakan semasa memasang kit dok pasang tanggal belakang sahaja.

Item disebut dalam teks, tetapi tidak termasuk dalam kit:

<input checked="" type="checkbox"/>	A	Peralatan Asal (OE) braket sokongan beg motosikal
<input checked="" type="checkbox"/>	B	OE sesendal
<input checked="" type="checkbox"/>	C	OE braket lekapan beg motosikal
<input checked="" type="checkbox"/>	D	Braket titik dok daripada Kit Dok Depan (53803-06)
<input checked="" type="checkbox"/>	E	1 inci Skru panjang (25.4 mm) daripada Kit Dok Depan (53803-06)
<input checked="" type="checkbox"/>	F	Nota: Titik dok belakang (Item 3) pada setiap sisi mesti dipasang dalam lubang depan (ke depan).

CATATAN

Sahkan semua kandungan di dalam kit sebelum memasang atau menanggalkan item pada kenderaan.

Pastikan anda menggunakan lembaran arahan versi terkini yang tersedia di: www.harley-davidson.com/isheets

Hubungi Pusat Sokongan Pelanggan Harley-Davidson di 1-800-258-2464 (A.S. sahaja) atau 1-414-343-4056.

UMUM

Model

Untuk maklumat perlengkapan model, lihat Katalog Runcit P&A atau Bahagian dan Aksesori di www.harley-davidson.com (Bahasa Inggeris sahaja).

CATATAN

Rajah 1 menunjukkan lokasi titik dok bagi Kit Dok Depan (53803-06) dan Kit Dok Belakang (53804-06).

Kit ini mesti dipasang untuk memastikan Aksesori Motor Tulen Pasang Tanggal Harley-Davidson yang tertentu dipasang dengan betul.

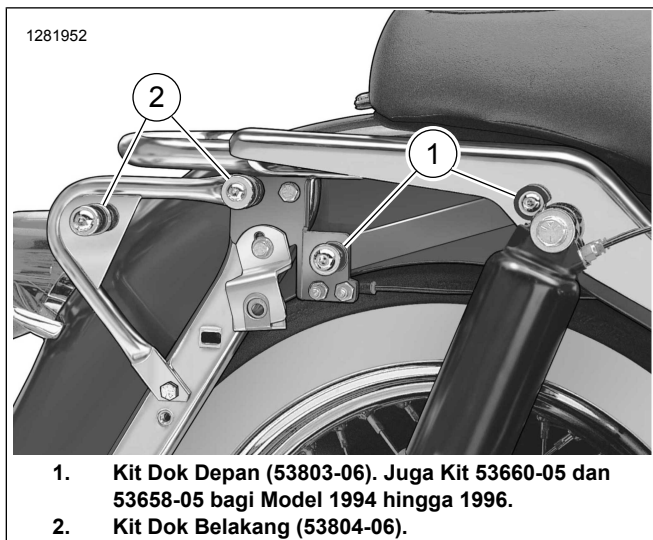

Rajah 2. Lokasi Titik Dok

PENYEDIAAN

1. Tanggalkan beg motosikal. Lihat manual pemilik.
2. Tanggalkan fius utama. Lihat manual pemilik.
3. Lihat Rajah 1 . Tanggalkan OE pengikat dalam dua lubang atas pada braket sokongan beg motosikal (A) pada satu sisi kenderaan. Ulirkan pengikat stok ke dalam nat kimpal pada braket sokongan.
4. Tanggalkan braket lekapan beg motosikal (C). Simpan braket dan sesendal rata (B) untuk pemasangan kit.

PEMASANGAN KIT DOK BELAKANG

CATATAN

Lihat Rajah 2 . Bergantung pada pemasangan Kit Dok Belakang (53804-06) sahaja atau pemasangan dengan Kit Dok Depan (53803-06), arahan dan perkakasan yang digunakan adalah berbeza.

1. CATATAN

Lihat Rajah 1 . Braket lekapan titik dok belakang (1) dikhususkan menurut sisi. Permukaan lekapan pada setiap hujung tiub diimbangi ke arah dapra.

Pasangkan braket lekapan (1).

- a. Letakkan (sebelah kiri atau kanan) braket lekapan (1) di tempatnya pada braket sokongan beg motosikal.
- b. **Tanpa kit dok depan:** Pasangkan braket lekapan (1) pada braket sokongan beg motosikal (A) melalui lubang depan di atas dan di bawah, menggunakan skru (6) dan sesendal kunci (9). Jangan ketatkan skru sepenuhnya.

- c. **Dengan kit dok depan:** Pasangkan braket lekapan (1) pada braket sokongan beg motosikal (A) melalui lubang depan di atas, menggunakan skru (E) dan braket titik dok daripada kit dok depan (D), dan melalui lubang di bawah, menggunakan skru (6) dan sesendal kunci (9). Jangan ketatkan skru sepenuhnya.
- d. Letakkan sesendal kunci (9) pada ulir skru (8), diikuti oleh titik dok belakang (Item 3, dengan hujung benam ke arah dapra) dan penjarak (10).
- e. **Tanpa kit dok depan:** Ulirkan skru (8) ke dalam lubang belakang di atas, pada braket sokongan beg motosikal (A). Jangan ketatkan sepenuhnya.
- f. **Dengan kit dok depan:** Ulirkan skru (8) melalui lubang belakang di atas, pada braket lekapan (D) ke dalam lubang belakang di atas, pada braket sokongan beg motosikal (A). Jangan ketatkan sepenuhnya.
- g. Ulangi untuk sebelah yang bertentangan.

2. Pasangkan titik dok belakang (3).

- a. Letakkan titik dok belakang (Item 3, dengan hujung benam ke arah dapra) pada ulir skru (4) dan sesendal (2)
- b. Masukkan ulir skru (4) melalui lubang depan di belakang braket lekapan (1).
- c. Ulirkan nat pengunci (5) pada skru, tetapi jangan ketatkan sepenuhnya.
- d. Ulangi untuk sebelah yang bertentangan.

3. Periksa kesesuaian dengan aksesori pasang tanggal yang akan digunakan.

- a. Slot depan pada aksesori perlu terpasang sepenuhnya dengan titik dok depan (7).
- b. Jika tidak, longgarkan perkakasan dok dan tolak pemasangan titik dok belakang ke depan sehingga slot terpasang sepenuhnya.
- c. Apabila aksesori sejajar dengan titik dok, ketatkan skru kepala butang.

Tork: 26 N·m (19 ft-lbs)

4. Jika perlu, laraskan braket lekapan (1) bagi mendapatkan lebar yang betul dengan merapatkan atau meregangkan braket sehingga ia sejajar secara betul dengan aksesori.
5. Lihat Rajah 1 . Pasangkan OE braket lekapan beg motosikal menurut arahan yang diterangkan dalam bahagian seterusnya.

PEMASANGAN BRAKET LEKAPAN BEG MOTOSIKAL

Pemasangan Kit Dok Belakang Sahaja

1. *Bagi model FLHR, FLHT, atau FLTR:*
 - a. Letakkan sesendal (B) pada skru ulir (11), kemudian masukkan skru ke dalam slot pada braket lekapan beg motosikal (C).
 - b. Gelangsarkan dua penjarak (12) pada ulir skru (11), dan pasangkan secara longgar pada braket sokongan beg motosikal (A).
2. *Bagi model FLHRC atau FLHRS:*
 - a. Letakkan sesendal (B) pada ulir skru (13), kemudian masukkan skru ke dalam slot pada braket lekapan beg motosikal (C).
 - b. Gelangsarkan penjarak (14) dan dua penjarak (12) pada ulir skru (13), dan pasangkan secara longgar pada braket sokongan beg motosikal (A).
3. Uji kesesuaian beg motosikal.
4. Kukuhan skru. Ketatkan.
Tork: 13,6 N·m (10 ft-lbs)

Kit Dok Belakang Dipasang dengan Kit Dok Depan (53803-06)

1. *Bagi model FLHR, FLHT, atau FLTR:*
 - a. Letakkan sesendal (B) pada ulir skru (11), kemudian masukkan skru ke dalam slot pada braket lekapan beg motosikal (C), dan lubang lekapan bawah pada braket titik dok (D) daripada Kit Dok Depan (53803-06).
 - b. Gelangsarkan penjarak (12) pada ulir skru (11), dan pasangkan secara longgar pada braket sokongan beg motosikal (A).
2. *Bagi model FLHRC atau FLHRS:*
 - a. Letakkan sesendal (B) pada ulir skru (13), kemudian masukkan skru ke dalam slot pada braket lekapan beg motosikal (C), melalui penjarak (14) dan lubang lekapan bawah pada braket titik dok (D) daripada Kit Dok Depan (53803-06).
 - b. Gelangsarkan penjarak (12) pada ulir skru (13), dan pasangkan secara longgar pada braket sokongan beg motosikal (A).
3. Uji kesesuaian beg motosikal.
4. Kukuhan skru. Ketatkan.
Tork: 13,6 N·m (10 ft-lbs)

LENGKAP

1. Pasangkan fius utama. Lihat manual pemilik.
2. Pasangkan beg motosikal. Lihat manual pemilik.