



## OVERWATCHスローオーバーサドルバッグ

### 一般情報

表1。一般的な情報

キット	推奨ツール	スキルレベル <sup>(1)</sup>
90202693	安全メガネ、トルクレンチ、イソプロピルアルコール	
<small>(1) トルク値に合わせた締め付け、またはその他適切なツールと技術が必要です</small>		

### キット内容



図1。キット内容: Overwatchスローオーバーサドルバッグ

表2。キット内容:Overwatchスローオーバーサドルバッグ

<input checked="" type="checkbox"/>	キットにすべての必要なものが入っていることを、車両にアイテムを取り付けたり、取り外したりする前に確認します。				
<input type="checkbox"/>	アイテム	数量	説明	部品番号	注記:
<input type="checkbox"/>	1	2	リフレクター、赤色	別売りなし	リフレクターキット(部品番号57300436)を注文します。アイテム1~4が含まれます。
<input type="checkbox"/>	2	2	スクリュー	別売りなし	
<input type="checkbox"/>	3	2	リフレクタープレート、アウター	別売りなし	
<input type="checkbox"/>	4	2	リフレクタープレート、インナー	別売りなし	
<input type="checkbox"/>	5	1	ヨーク、センター	別売りなし	スローオーバーヨークキット(部品番号90202774)を注文します。アイテム5~7が含まれます。
<input type="checkbox"/>	6	1	ヨーク、右	別売りなし	
<input type="checkbox"/>	7	1	ヨーク、左	別売りなし	
<input type="checkbox"/>	8	1	サドルバッグ、左	90202773	
<input type="checkbox"/>	9	1	透明ペイントガード	90202776	
<input type="checkbox"/>	10	4	フックアンドループストラップ	90202775	
<input type="checkbox"/>	11	1	サドルバッグ、右	90202773	
<input type="checkbox"/>	12	2	インナードライバッグ	90202777	表示なし

## 概略

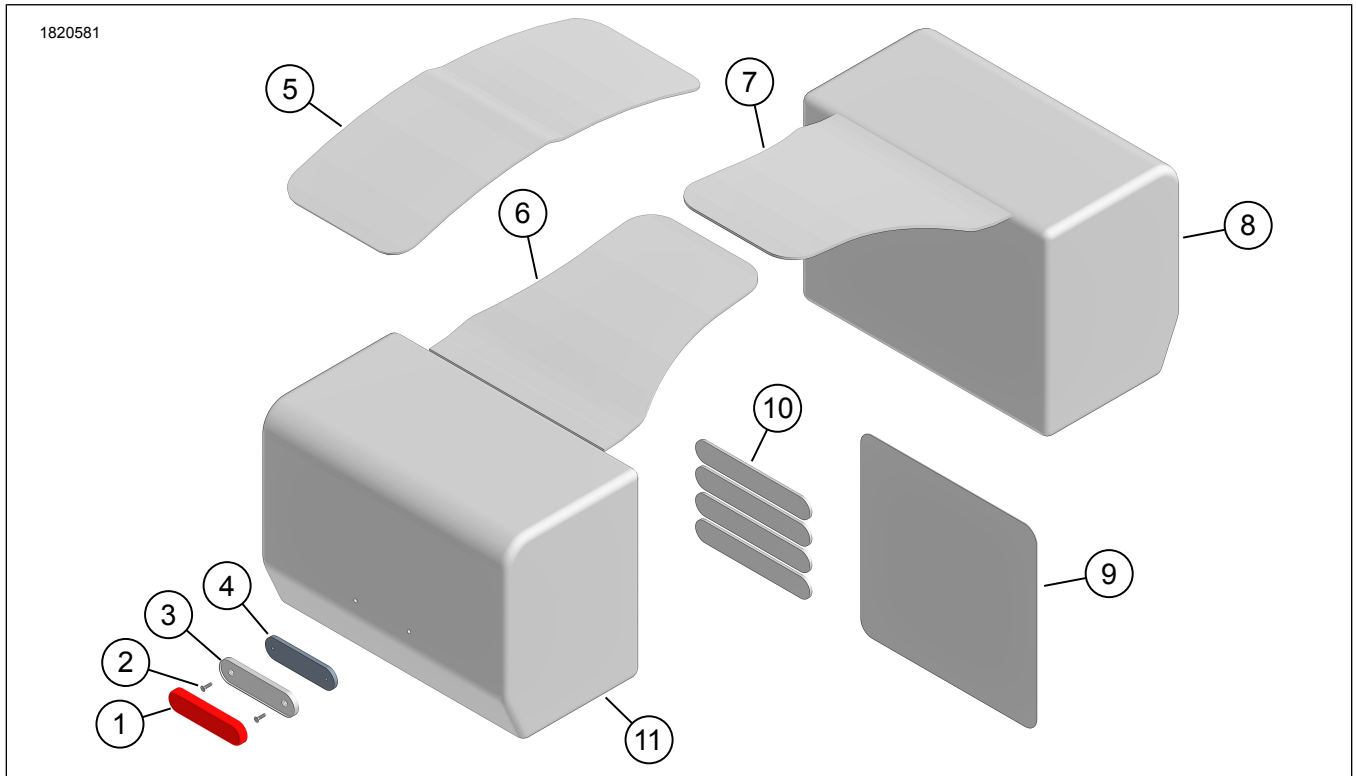
### 適合モデル

各モデルへの適合性については、パーツ&アクセサリ (P&A) リテールカタログ、または [www.harley-davidson.com](http://www.harley-davidson.com) のパーツ&アクセサリセクションを参照してください。

最新版の取り扱い説明書を使用していることを確認してください。以下から利用可能です: [h-d.com/isheets](http://h-d.com/isheets)

ハーレーダビッドソン社のカスタマーサポートセンター (1-800-258-2464 (米国内のみ) または 1-414-343-4056) にお問い合わせください。

### 取り付け要件

#### ▲ 警告

ライダーおよびパッセンジャーの安全を守るため、キットは正しく装着してください。自分で作業を行うことが難しい場合、または適切な工具を持っていない場合は、最寄りのハーレーダビッドソン正規販売網店に取り付けを依頼してください。本キットを正しく取り付けないと死亡したり重傷を負うおそれがあります。(00308b)

#### 注記

この取り扱い説明書はサービスマニュアルの記載情報を参照しています。この取り付け作業には、車両の年式およびモデルに対応したサービスマニュアルが必要で、以下より入手することができます。

- ・ハーレーダビッドソンのディーラー。
- ・H-Dサービスインフォメーションポータル。2001年以降のほとんどのモデルのマニュアルを、サブスクリプションベースで利用可能。詳細については、「サブスクリプションに関するよくある質問」を参照してください。

これらのアイテムは、ハーレーダビッドソンジャパン正規販売網店で入手いただけます。

- ・2022年以降のNightsterモデル: 取り付けには、Overwatchスローオーバーサポートキット(品番90202689)の別途購入が必要となります。
- ・2018年式以降のSoftail (FLSL、FXBB、FXBBS、FXST): 取り付けには、サドルバッグサポートキット(部品番号90201777)を別途購入する必要があります。
- ・2006~2017年式以降のDynaモデル: 取り付けには、サドルバッグサポートキット(部品番号91017-10A)を別途購入する必要があります。
- ・2000年式以降のXLモデル(1200CX、1200S、1200T、2002-03 883Rを除く): 取り付けには、サドルバッグサポートキット(部品番号90201324)を別途購入する必要があります。

### 準備

1. リフレクターを取り付けます。
  - a. 取り付けられている場合は、インナードライバッグを取り外します。
  - b. 図2インナーサドルバッグライナー(1)とアウターサドルバッグライナー(2)を分離します。



1. インナーライナー
2. アウターライナー

図2。アクセスする

- c. 図3サドルバッグの底部にアクセスし、マウントホール(1)を確認します。

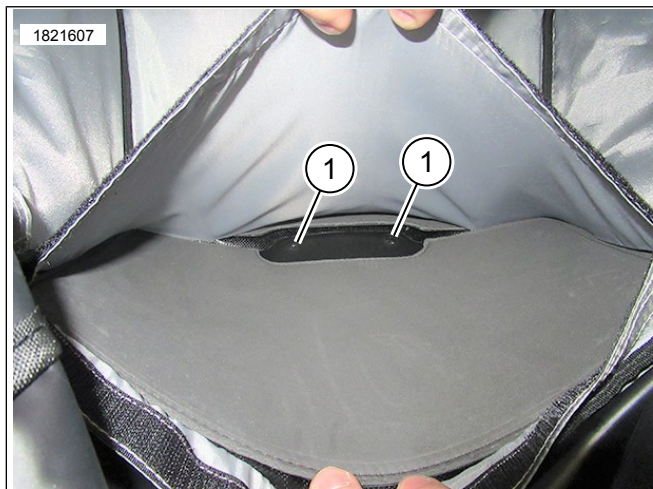

1. マウントホール

図3。マウントホール

- d. 図4インナーリフレクタープレート(2)をサドルバッグに取り付けます。
- e. インナープレート(2)の穴を、サドルバッグ(1)のあらかじめ開けておいた穴(3)に合わせます。
- f. アウターリフレクタープレート(4)をサドルバッグ(1)に合わせて取り付けます。
- g. スクリュー(5)を取り付けて締め付けます。
- h. リフレクター(6)の裏紙をはがします。
- i. リフレクターをアウタープレート(4)に直接貼り付けます。

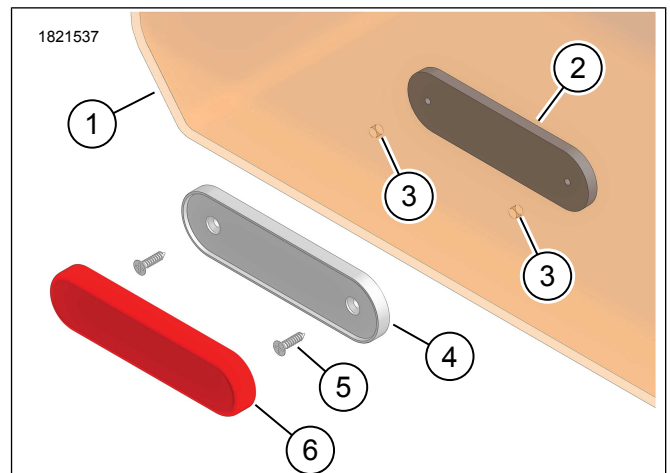

1. サドルバッグ(透明表示)
2. インナーリフレクタープレート
3. あらかじめ開けておいた穴(2)
4. アウターリフレクタープレート
5. スクリュー(2)
6. リフレクター

図4。リフレクターアッセンブリー

2. 左右のヨークをサドルバッグに取り付けます。

- a. 図5ヨーク(1)をサドルバッグに取り付け、(2)をしっかりと閉じます。



1. ヨーク
2. ジッパー

図5。ヨークの取り付け

- b. 図6Velcro フラップ(1)を使用してヨークをサドルバッグに固定します。



1. ベルクロフラップ

図6。ベルクロフラップ

- c. 図7ファスナー(1)の端をサドルバッグにスナップで留めます。



1. スナップ

図7。スナップで固定します。

## 取り付け

### 注記

サドルバッグのサポートについては、取り付け要件を参照してください。

サドルバッグは、パッセンジャーシートの有無にかかわらず使用可能です。ヨークは、モデルとパッセンジャーシートの設定に応じて、パッセンジャーシートの上下どちらでも取り付けられます。

1. 取り付けられている場合は、パッセンジャーシート(3)を取り外します。
2. サドルバッグを取り付けます。
  - a. 図8サドルバッグサポート(1)をメッシュライニング(2)に挿入します。
  - b. 必要に応じて調整する。
3. サドルバッグを支持する。

4. フロントフック、リアフックと、ループストラップ(3、4)を取り付けます。
5. 反対側においても同じ手順を繰り返します。

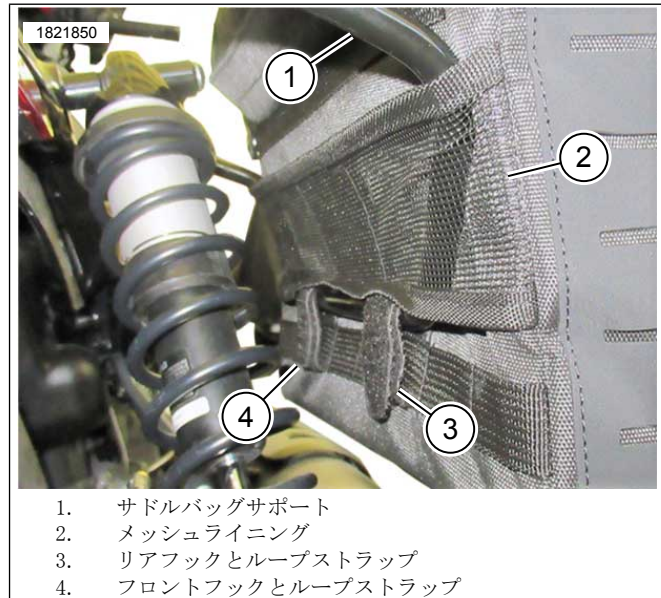

1. サドルバッグサポート
2. メッシュライニング
3. リアフックとループストラップ
4. フロントフックとループストラップ

図8。サドルバッグの取り付け

6. 図9左(1)と右(2)のヨークをリアフェンダーの上に試し置きます。この時点では、ストラップを固定しないでください。
  - a. すき間がある場合は、センターヨークを取り付けます。
  - b. Velcro ヨークを所定の位置中央に配置します。



1. 左ヨーク
2. 右ヨーク

図9。ヨークの取り付け

7. 図1 ヨークピースの下に透明ペイントガード(9)を試し置きます。
  - a. ペイントガードのカット位置に印を付けます。
  - b. ヨークピースをフェンダーエリアから取り外します。

- c. アルコールと水の50/50混合液で、フェンダーエアリアをきれいに拭きます。
- d. うまく合うようペイントガードをカットして取り付けます。

8. 図10ヨークピース(4、5)(必要に応じて6)をフェンダーの上に取り付け、固定します。

- a. クイックリリースバックル(1)を留めます。
- b. ストラップを引っ張ってアッセンブリーを締め付けます。
- c. ストラップバンジー(3)の中の余分なストラップ(2)を固定します。

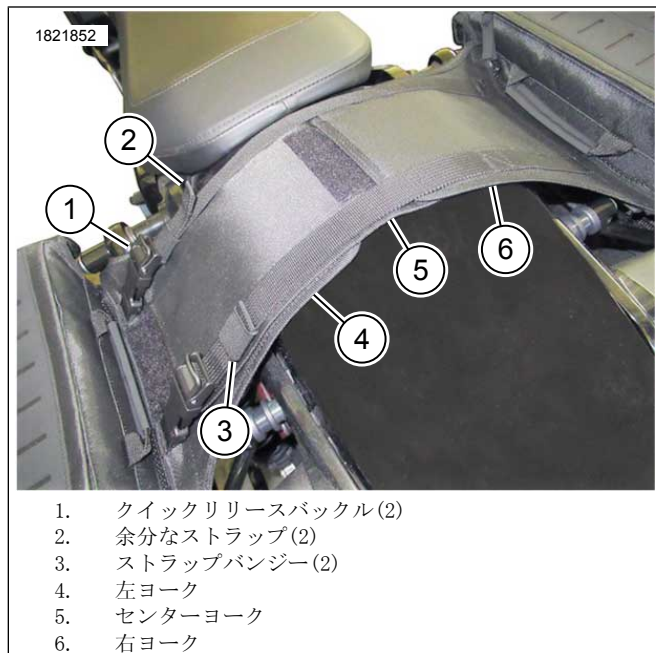

- 1. クイックリリースバックル(2)
- 2. 余分なストラップ(2)
- 3. ストラップバンジー(2)
- 4. 左ヨーク
- 5. センターヨーク
- 6. 右ヨーク

図10。組み立てられたヨーク

- 9. 必要に応じて全体的に調整します。
- 10. サドルバッグアッセンブリーが車両にしっかりと固定されていることを確認してください。
  - a. 図11排気クリアランス(2)に十分なサドルバッグ(1)が取り付けられていることを確認してください。
- 11. 取り外してある場合は、パッセンジャーシートを取り付けます。



- 1. サドルバッグ
- 2. エキゾースト

図11。排気クリアランス

## 走行の準備

- 1. 図12ドライバッグを使用する場合：
  - a. ドライバッグをサドルバッグに取り付けます。
  - b. マグネットロック(1、2)を使用して、ドライバッグをサドルバッグに固定します。



- 1. ドライバッグマグネットロック
- 2. サドルバッグマグネットロック

図12。ドライバッグの取り付け

- 2. 図13バッグの上部(1)を巻き上げ、サドルバッグに挿入します。



図13。巻き上げ

3. 図14サドルバッグを固定します。
- a. クイックリリースバックル(1)を留めます。
  - b. 余分なストラップ(2)を引っ張って締めます。
  - c. ストラップバンジー(3)の中の余分なストラップ(2)を固定します。



図14。サドルバッグの固定

## メンテナンス

1. 柔らかく糸くずの出ない布でホコリや汚れを拭き取ります。
2. むるま湯と中性洗剤で外側表面を十分に清拭します。
3. 人工的な手段による急速乾燥は行わないでください。
4. 次の素材の一つまたは複数が使われています。
  - a. ポリエステル
  - b. ポリプロピレン
  - c. ポリエチレン
  - d. ポリ塩化ビニル