



FLST (MET MIST-/PASSINGLAMPEN) AFNEEMBAAR-WINDSCHERMSET

ALGEMEEN

Setnummer

58240-95, 58275-95, 58628-99, 58693-04, 57749-04, 57816-04

Modellen

Deze sets passen op FLST/C- en FLSTN-motorfietsmodellen van 1986 t/m 1999 en FLSTF-motorfietsmodellen van 1990 en later die zijn uitgerust met mist-/passeerlampen.

Tabel 1. Modellen

Sets	Inhoud
57749-04	doorzichtig, 2 inch groter windscherm
57816-04	Standaard hoogte, transparant windscherm met flames
58240-95	Standaardhoogte, transparant windscherm
58275-95	Laag profiel, getint windscherm
58628-99	Standaard hoogte, getint windscherm
58693-04	Standaard hoogte, transparant windscherm met Skull and Wings -logo

MEDEDELING

Gebruik geen windschermhuisdels bij gevlamde windschermen. Het vlampatroon wordt hierdoor beschadigd. (00393f)

Vereiste aanvullende onderdelen

OPMERKING

Een servicehandleiding voor uw model motorfiets is verkrijgbaar bij een Harley-Davidson-dealer.

Setinhoud

Zie Afbeelding 1 en Tabel 2, Afbeelding 2 en Tabel 3.

MONTAGE

⚠ WAARSCHUWING

De veiligheid van de berijder en de passagier is afhankelijk van de correcte montage van deze set. Als u niet zeker weet of u de procedure correct kunt uitvoeren of als u niet beschikt over het juiste gereedschap, laat de installatie dan over aan een Harley-Davidson-dealer. Incorrecte montage van deze set kan ernstig of dodelijk letsel tot gevolg hebben. (00308b)

OPMERKING

Leg werkplaatsdoeken op de koplamp en de voorkant van de brandstoftank om krassen op de koplamp en de brandstoftank te voorkomen. Voorkom dat het windscherm in aanraking komt met verchroomde of gelakte onderdelen. Bij aanraking komen er krassen op verchroomde of gelakte onderdelen.

Afstandsstukken op de bovenste bouten zullen eraf vallen wanneer de bouten worden verwijderd. Voorkom dat de afstandsringen op de brandstoftank of het spatbord vallen waardoor de laklaag kan worden beschadigd.

1. Verwijder het standaard windscherm (indien aanwezig). Gooi het windscherm en het bevestigingsmateriaal weg.

OPMERKING

Houd het voorwiel recht om te voorkomen dat de steunen de brandstoftank bekrassen.

2. Zie Afbeelding 2. Laat de bouten van de onderste mist-/passeerlampsteun (10) op hun plaats. Draai de bovenzijden van de steunen aan de linker- en rechterzijde naar de achterzijde van de motorfiets toe.
3. Draai een bout van 3/4 inch lang (9) uit de set in de lasmoer op de mist-/passeerlampsteun, en haal deze aan tot 10,8 Nm (8 ft-lb). Plaats het brede uiteinde van de montagesteun (2) op de schroefdraad van de bout. Monteer een borgmoer (1) op de schroefdraad. Haal de borgmoer aan tot 10,8 Nm (8 ft-lb).
4. Herhaal stap 3 aan de tegenoverliggende kant van de motorfiets.
5. Draai de mist-/passeerlampsteunen weer terug in de oorspronkelijke stand.
6. Plaats een borgring (3) op een bout van een 1/2 inch lang (4) uit de set. Steek de bout door de montagesteun (21) en de decoratieve voorvorkkap en in de balhoofdplaat. Haal de bout aan met een inbusleutel die u door het bovenste gat in de mist-/passeerlampsteun hebt geplaatst. Aanhalen.
Koppel: 10,8 N·m (8 ft-lbs) *bout*
7. Herhaal stap 6 aan de tegenoverliggende kant van de motorfiets.
8. Verwijder de originele bout (10) van de onderste mist-/passeerlampsteun en onderlegging (7) en gooi deze weg.
9. Plaats een nieuwe verchroomde platte onderlegging (7) en bus (6) op een 1-1/4 inch lange bout (10) uit de set. Draai de bout door het onderste gat in de mist-/passeerlampsteun in de decoratieve vorkkap in de balhoofdplaat. Aanhalen.
Koppel: 10,8 N·m (8 ft-lbs) *bout*
10. Herhaal stap 9 aan de tegenoverliggende kant van de motorfiets.



11. Plaats een platte onderlegging (7), bus (6), dikke onderlegging (5) op een bout van 1 inch lang (5) uit de set. Steek de bout door het bovenste gat van de mist-/passinglampsteun. Plaats een borgmoer (1) uit de set op de bout. Haal de bout zover aan dat het nog steeds mogelijk is om het windscherm te plaatsen en uit te lijnen, maar draai deze nog niet helemaal vast.
12. Herhaal stap 11 voor de tegenoverliggende kant van de motorfiets.
13. Haak de onderste windschermmontageklemmen voorzichtig aan de groeven van de rubberen bevestigingsbussen (6) op de onderste passeerlampsteunen.
14. Haak de bovenste windschermmontageklemmen in de groeven van de bovenste rubberen bevestigingsbussen (6). Draai de bovenste bouten (8) vast. Aanhalen.
Koppel: 10,8 N·m (8 ft-lbs) *bout*

▲ WAARSCHUWING

Indien accessoires niet goed worden gemonteerd of bagage niet goed wordt geplaatst, kan dit de stabiliteit en wegligging van de motorfiets nadelig beïnvloeden, waardoor ernstig of dodelijk letsel kan ontstaan. (00455b)

▲ WAARSCHUWING

Als er onvoldoende speling is tussen vaste en bewegende onderdelen, kunt u de controle over de motorfiets verliezen, met mogelijk ernstig of dodelijk letsel tot gevolg. (00378a)

OPMERKING

Inspecteer het windscherm nadat het is geïnstalleerd. Zorg dat het gemonteerde windscherm een volledige beweging naar links of rechts van de voorvork niet belemmert. Als het windscherm de bewegingsvrijheid beperkt, verstelt u het naar vereist totdat de juiste mate van speling is verkregen. Laat ervaren onderhoudspersoneel van Harley-Davidson eventuele problemen corrigeren voordat u gaat rijden met dit geïnstalleerde accessoire.

OPMERKING

Controleer regelmatig de bevestigingsmaterialen. Rijd nooit met losse steunen. Een losse steun kan de andere steunen en tevens het windscherm extra belasten en kan resulteren in voortijdig falen van onderdelen.

HET WINDSCHEM VERWIJDEREN

U verwijdert het windscherm door het aan de randen aan beide zijden van de middensteun vast te pakken en het windscherm krachtig los te trekken uit de busgroeven.

ONDERHOUD EN REINIGING

OPMERKING

De reflectie van zonlicht via de binnenzijde van het windscherm kan er onder bepaalde omstandigheden toe leiden dat de instrumenten van de motorfiets extreem heet worden. Houd hier rekening mee bij het parkeren. Parkeer met de voorzijde van de motorfiets naar de zon, dek de instrumenten af met een ondoorzichtig voorwerp of stel het windscherm zo af dat er geen reflecties optreden.

MEDEDELING

Harley-Davidson-windschermen zijn gemaakt van Lexan. Lexan is een duurzamer en vervormingsbestendiger materiaal dan andere typen materiaal waar windschermen van worden gemaakt, maar vraagt nog wel aandacht en zorgvuldig onderhoud. Indien Lexan niet goed wordt verzorgd, kan dit beschadigingen aan het windscherm tot gevolg hebben. (00230b)

MEDEDELING

Gebruik alleen producten aanbevolen door Harley-Davidson voor Harley-Davidson windschermen. Gebruik geen bijtende chemicaliën of regenafstotende producten, omdat deze schade aan het oppervlak van het windscherm veroorzaken, zoals dof of ondoorzichtig worden. (00231c)

MEDEDELING

Gebruik geen benzeen, verfverdunder, benzine of ander type hard reinigingsmiddel op het windscherm. Doet u dit wel, dan beschadigt het windscherm. (00232c)

Reinig Lexan[®] polycarbonaat niet in de hete zon of bij hoge temperaturen. Poedervormige, schuur- of alkaline reinigingsmiddelen beschadigen het windscherm. Schraap het windscherm nooit schoon met een krabber of een ander scherp voorwerp omdat hierdoor permanente beschadigingen zullen ontstaan.

OPMERKING

Om het verwijderen van dode insecten makkelijker te maken, kunt u een schone, natte doek ongeveer 15 minuten over het windscherm leggen, voordat u deze wast.

Harley-Davidson Waterafstotend middel voor het windscherm onderdeelnr. 99841-01 is goedgekeurd voor gebruik op Harley-Davidson Lexan[®] windschermen.

SERVICEONDERDELEN

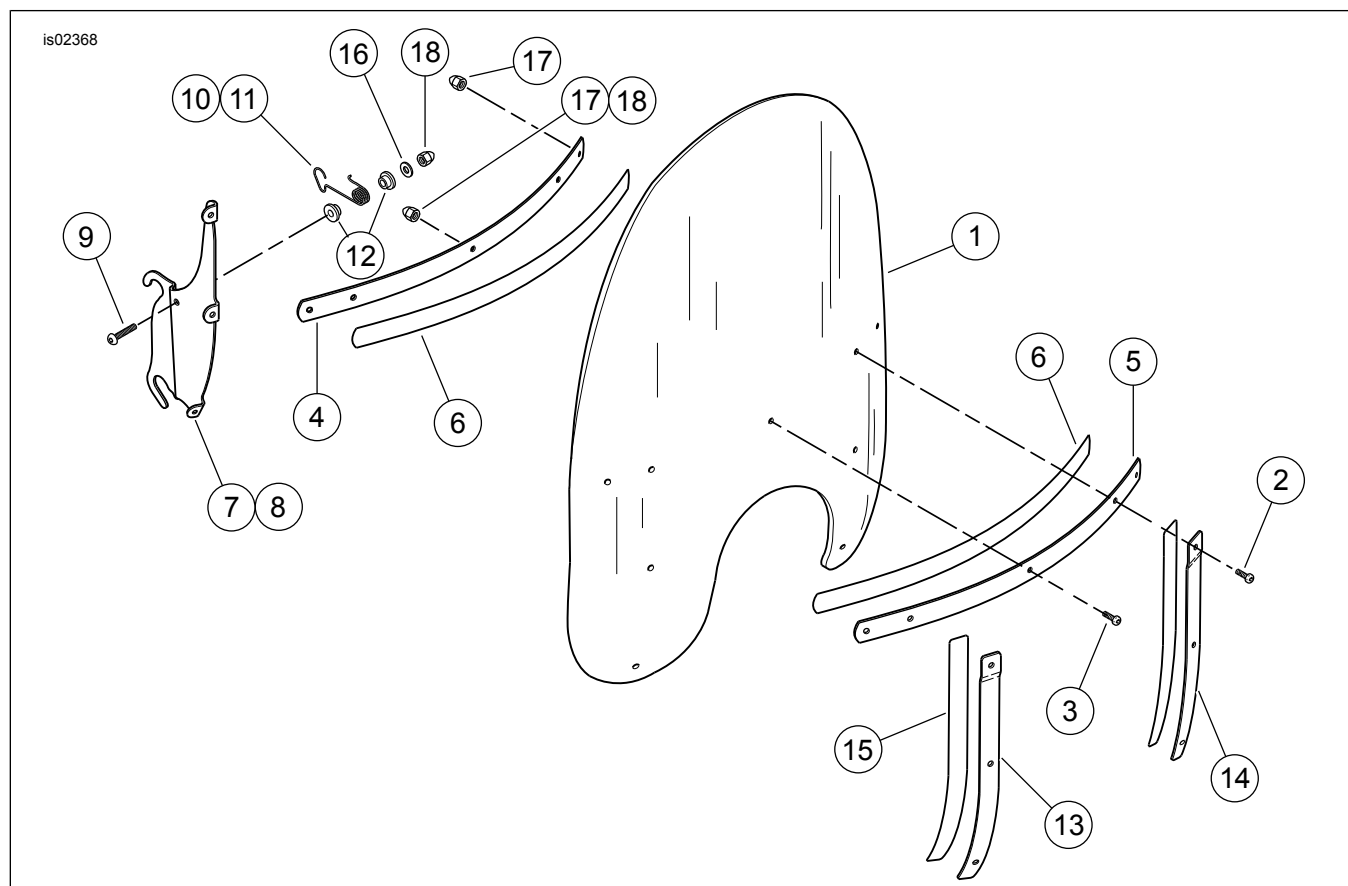

Afbeelding 1. Serviceonderdelen: Windschermsets

Tabel 2. Serviceonderdelen: Windschermsets

Onder-deel	Beschrijving (aantal)	Onder-deelnummer	Onder-deel	Beschrijving (aantal)	Onder-deelnummer
1	Windscherm, standaard hoogte, transparant	58241-95	9	Schroef, bolkop (2), 1/4-20 x 1-1/4 inch	94426-95
	Windscherm, laag, getint	58277-95	10	Windschermhouder (links)	58252-95
	Windscherm, standaard hoogte, getint	57975-99	11	Windschermhouder (rechts)	58253-95
	Windscherm, 50,8 mm (2 in) hoger dan standaard, transparant	57754-04	12	Nylon bus (4)	58272-95
	Windscherm, standaard, transparant met vlammen	57826-04	13	Buitenste steun (rechts)	58406-75A
2	Schroef, pancilinder, Torx (2), nr. 12-24 x 13/16 inch	2452	14	Steun, buitenste (links)	58408-75A
3	Schroef, pankop, Torx (7), nr. 12-24 x 5/8 inch	2921A	15	Tape, windschermsteun (2)	58417-77
4	Beugel windscherm, binnenste, voor set 58693-04	58564-04	16	Platte onderlegging, 1/4 inch, zilver (2)	6703
	Steun windscherm, binnenste, voor alle andere sets	58431-94	17	Dopmoer, nr. 12-24 (verchroomd)	7651
5	Steun windscherm, buitenste, voor set 58693-04	58581-04		Voor windschermset 58693-04 (8)	
	Steun windscherm, buitenste, voor alle andere sets	58428-94		Voor alle overige windschermsets (9)	
6	Tape, windschermsteun (2), voor set 58693-04	58541-04	18	Dopmoer, 1/4-20 (verchroomd)	94004-90T
	Tape, voor alle overige sets	58416-77A		Voor windschermset 58693-04 (3)	
7	Windschermsteun (links)	58291-95		Voor alle overige windschermsets (2)	
8	Windschermsteun (rechts)	58292-95		OPMERKING: de onderdelen kunnen er in werkelijkheid anders uitzien dan afgebeeld.	

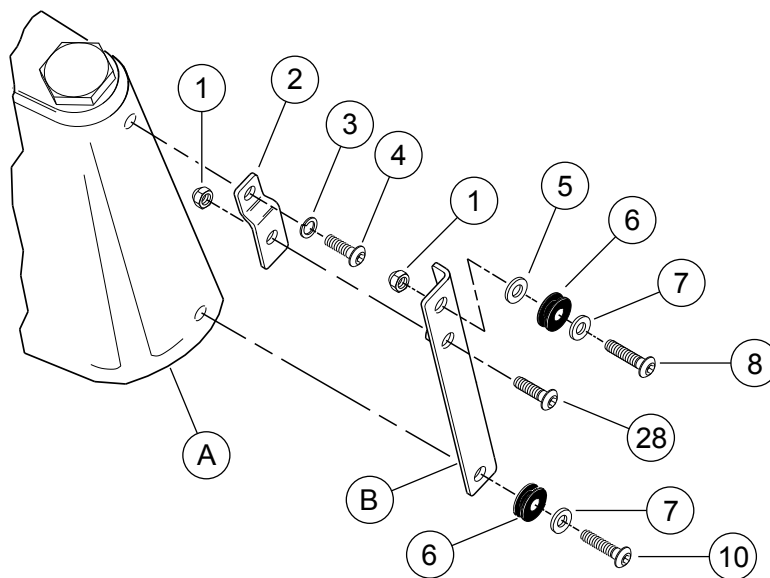

Afbeelding 2. Serviceonderdelen: Bevestigingsmaterialenset windscherm

Tabel 3. Serviceonderdelen: Bevestigingsmaterialenset nummer 58596-97

Onder-deel	Beschrijving (aantal)	Onder-deelnummer	Onder-deel	Beschrijving (aantal)	Onder-deelnummer
1	Zeskantige borgmoer 5/16-24 (2)	7729	8	Bout, bolkop, verchroomd 5/16-24 x 1 inch (2)	94398-92T
2	Steun, windscherm (2)	58269-95	9	Bout, bolkop, verchroomd 5/16-24 x 3/4 inch (2)	94446-95
3	Borgring, gespleten (5/16) (2)	94081-90T	10	Bout, bolkop, verchroomd 5/16-24 x 1-1/4 inch (2)	94421-95T
4	Bout, bolkop, verchroomd 5/16-24 x 1/2 inch (2)	94396-92T	Referentie-items:		
5	Onderlegging, 2,7 mm (0,105 inch) dik (2)	6400HB	A	Decoratieve balhoofdplaatkap	
6	Bus (4)	67621-94	B	Mist-/passinglampsteun	
7	Platte onderlegging, 5/16 inch, verchroomd (4)	94066-90T	OPMERKING: de onderdelen kunnen er in werkelijkheid anders uitzien dan afgebeeld.		