



# INSTRUKSI

94100537

2024-04-30



## TAS SADEL SAMPING OVERWATCH

### INFORMASI UMUM

Tabel 1. Informasi Umum

Kit	Alat-alat yang Disarankan	Level Keahlian <sup>(1)</sup>
90202693	Kacamata Pelindung, Kunci Pas Torsi, Isopropil alkohol	

(1) Perlu mengencangkan hingga nilai torsi atau peralatan dan teknik lain yang memadai

### ISI KIT

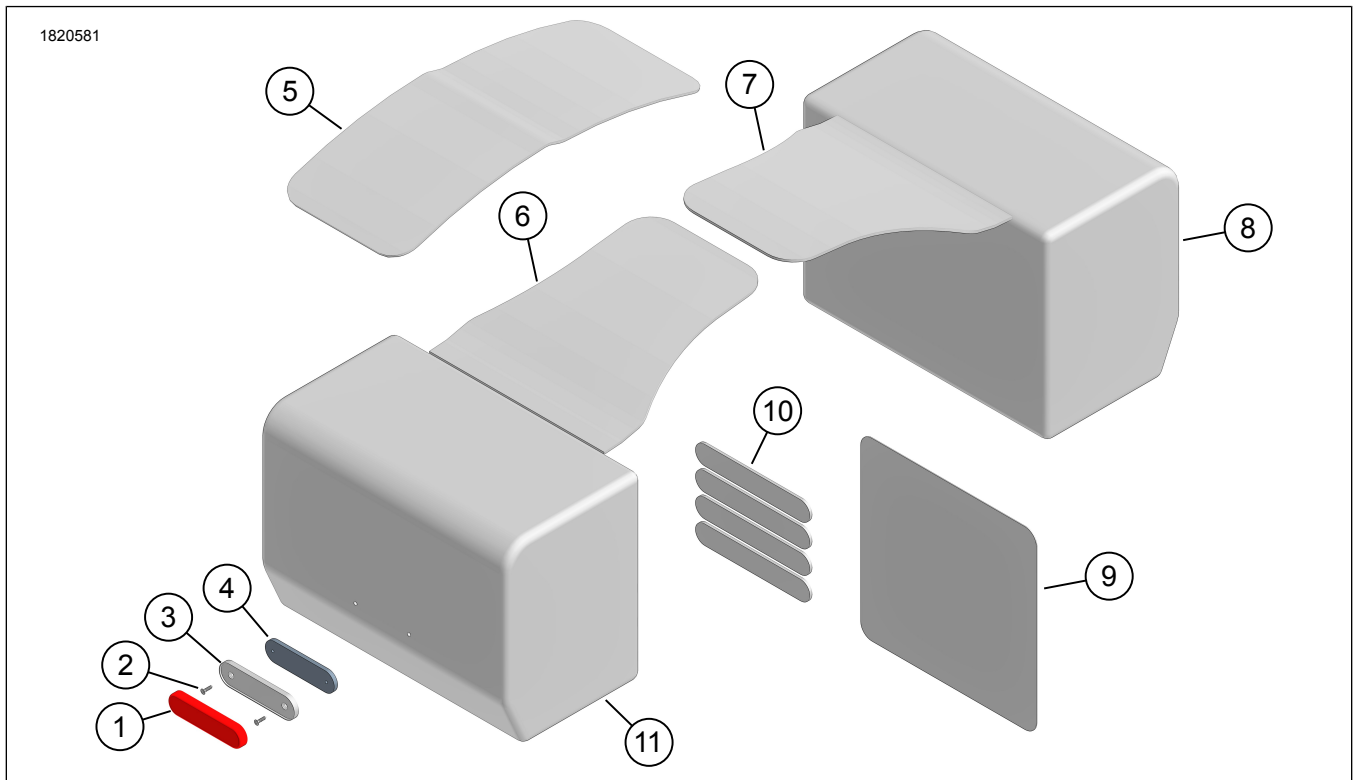

Gambar 1. Isi Kit: Tas Sadel Samping Overwatch

Tabel 2. Isi Kit: Tas Sadel Samping Overwatch

Pastikan semua isi kit lengkap sebelum memasang atau melepaskan item dari kendaraan.					
<input checked="" type="checkbox"/>	Item	Jumlah	Deskripsi	No. Komponen	Catatan
<input type="checkbox"/>	1	2	Reflektor, merah	Tidak dijual terpisah	Pesan kit Reflektor (No. Komponen 57300436). Termasuk item 1-4.
<input type="checkbox"/>	2	2	Sekrup	Tidak dijual terpisah	
<input type="checkbox"/>	3	2	Pelat reflektor, bagian luar	Tidak dijual terpisah	
<input type="checkbox"/>	4	2	Pelat reflektor, bagian dalam	Tidak dijual terpisah	
<input type="checkbox"/>	5	1	Kuk, Tengah	Tidak dijual terpisah	Pesan kit Kuk Selempang (No. Komponen 90202774). Item termasuk 5-7.
<input type="checkbox"/>	6	1	Kuk, Benar	Tidak dijual terpisah	
<input type="checkbox"/>	7	1	Kuk, Kiri	Tidak dijual terpisah	
<input type="checkbox"/>	8	1	Saddlebag, kiri	90202773	
<input type="checkbox"/>	9	1	Pelindung cat transparan	90202776	
<input type="checkbox"/>	10	4	Tali velcro	90202775	
<input type="checkbox"/>	11	1	Saddlebag, kanan	90202773	
<input type="checkbox"/>	12	2	Tas pelindung air hujan bagian dalam	90202777	Tidak ditampilkan

## UMUM

### Model

Untuk informasi kesesuaian model, baca Katalog Retail Komponen dan Aksesori (P&A) atau bagian Komponen dan Aksesori dari [www.harley-davidson.com](http://www.harley-davidson.com).

Pastikan Anda menggunakan lembar instruksi versi terkini. Tersedia di: [h-d.com/isheets](http://h-d.com/isheets)

Hubungi Pusat Dukungan Pelanggan Harley-Davidson di 1-800-258-2464 (khusus AS) atau 1-414-343-4056.

### Persyaratan Pemasangan

#### ⚠ PERINGATAN

Keselamatan pengendara dan penumpang bergantung pada pemasangan kit yang benar. Jika Anda tidak mampu menjalankan prosedur ini atau tidak memiliki alat yang tepat, mintalah dealer Harley-Davidson untuk melakukan pemasangan. Pemasangan yang salah terkait perangkat ini dapat menyebabkan kematian atau cedera parah. (00308b)

#### CATATAN

Lembar instruksi ini merujuk pada informasi manual servis. Manual servis tahun sepeda motor dan model sepeda motor dibutuhkan untuk pemasangan ini dan tersedia dari:

- Dealer Harley-Davidson.
- Portal Informasi Layanan H-D, akses berbasis langganan untuk sebagian besar model mulai tahun 2001 dan yang lebih baru. Lihat Pertanyaan Umum tentang Berlangganan untuk informasi lebih lanjut.

Item-item ini tersedia di dealer Harley Davidson setempat.

- **Model Nightster 2022 dan lebih baru:** Diperlukan pembelian terpisah kit Penopang Tas Sadel Samping Overwatch (No. Komponen. 90202689) untuk pemasangan ini.
- **Model Softail 2018 dan yang lebih baru (FLSL, FXBB, FXBBS, FXST):** Diperlukan pembelian terpisah Kit Penopang Tas Sadel (No. Komponen 90201777) untuk pemasangan ini.
- **Model Dyna 2006-2017 dan yang lebih baru:** Diperlukan pembelian terpisah Kit Penopang Tas Sadel (No. Komponen 91017-10A) untuk pemasangan ini.
- **Model XL 2000 dan yang lebih baru (kecuali 1200CX, 1200S, 1200T dan 2002-03 883R):** Diperlukan pembelian terpisah Kit Penopang Tas Sadel (No. Komponen 90201324) untuk pemasangan ini.

## PERSIAPAN

1. Pasang reflektor.
  - a. Jika terpasang, lepaskan bagian dalam tas pelindung air hujan.
  - b. Gambar 2 Pisahkan pelapis tas sadel bagian dalam (1) dan luar (2).



**Gambar 2. Dapatkan Akses**

- c. Gambar 3 Dapatkan akses ke bagian bawah tas sadel dan temukan lubang pemasangan (1).

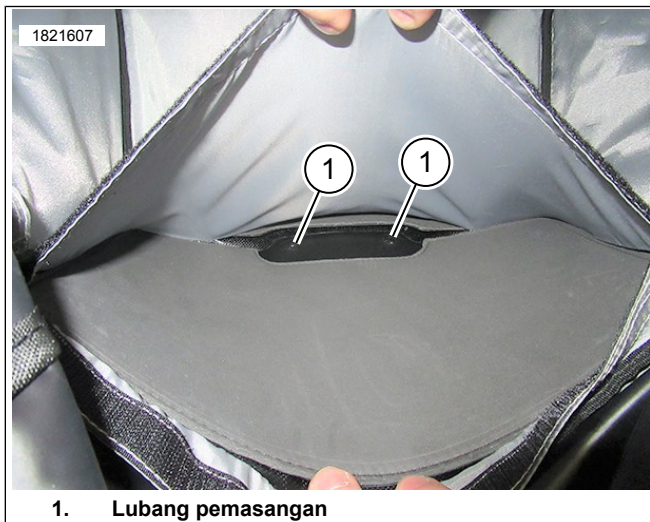

**Gambar 3. Lubang Pemasangan**

- d. Gambar 4 Pasang pelat reflektor bagian dalam (2) ke dalam tas sadel.
- e. Sejajarkan lubang pelat bagian dalam (2) dengan lubang yang telah dibor sebelumnya (3) di tas sadel (1).
- f. Sejajarkan dan pasang pelat reflektor bagian luar (4) ke tas sadel (1).
- g. Pasang sekrup (5) dan kencangkan.
- h. Lepaskan kertas penahan perekat dari reflektor (6).
- i. Tempelkan reflektor langsung ke pelat bagian luar (4).

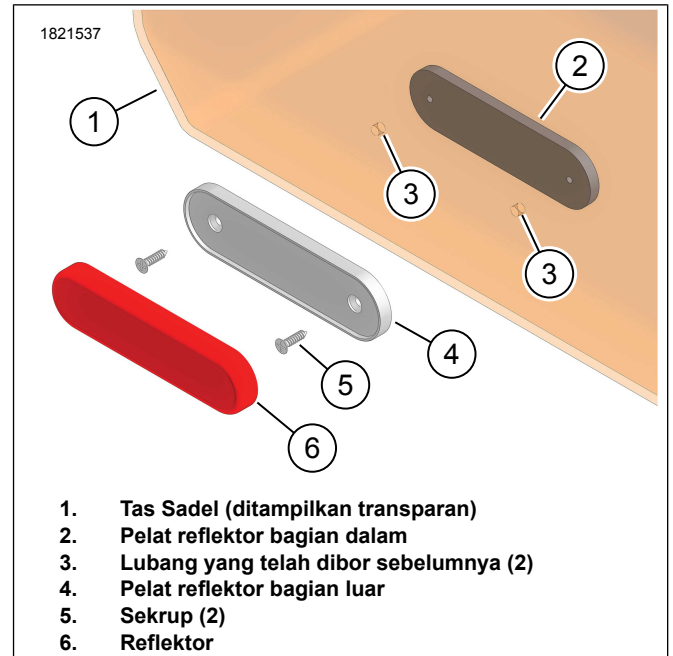

**Gambar 4. Rakitan Reflektor**

2. Pasang kuk sisi kiri dan kanan ke tas sadel.
- a. Gambar 5 Pasang kuk (1) ke tas sadel, ritsleting dengan rapat (2).

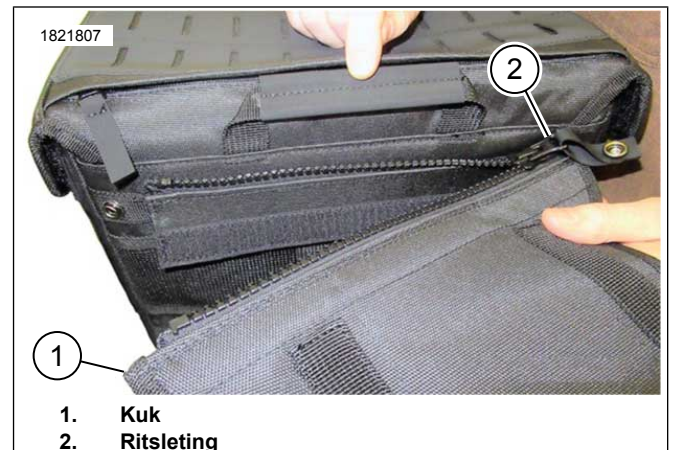

**Gambar 5. Pasang Kuk**

- b. Gambar 6 Kencangkan kuk ke tas sadel menggunakan Velcro penutup (1).





1. Tutup velcro

**Gambar 6. Tutup Velcro**

c. Gambar 7 Jepret (1) ujung ritsleting ke tas sadel.

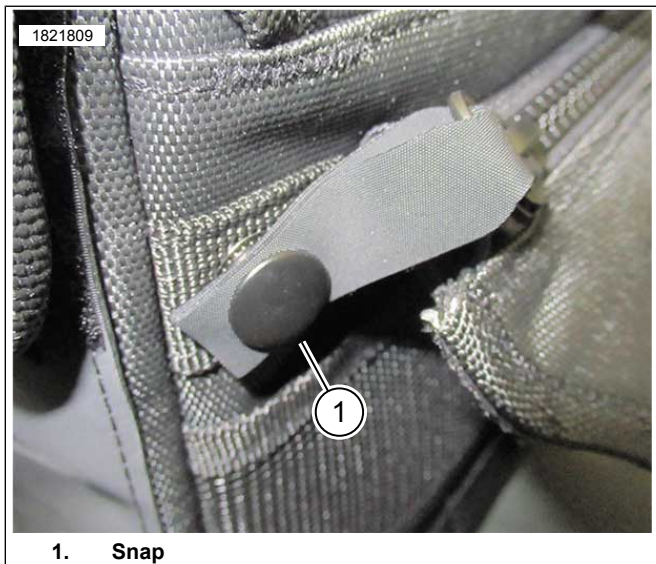

1. Snap

**Gambar 7. Kencangkan dengan Snap**

## PASANG

### CATATAN

Lihat Persyaratan Pemasangan untuk penopang tas sadel.

Tas sadel dapat digunakan dengan atau tanpa sadel penumpang. Yoke dapat dipasang di bawah atau di atas sadel penumpang, mana yang lebih pas tergantung pada model dan pengaturan sadel penumpang.

1. Jika terpasang, lepaskan sadel penumpang.
2. Pasang tas sadel.
  - a. Gambar 8 Masukkan penopang tas sadel (1) ke dalam lapisan jala (2).
  - b. Sesuaikan sesuai kebutuhan.
3. Penopang tas sadel.
4. Pasang tali Velcro depan dan belakang (3, 4).
5. Ulangi prosedur untuk sisi sebaliknya.

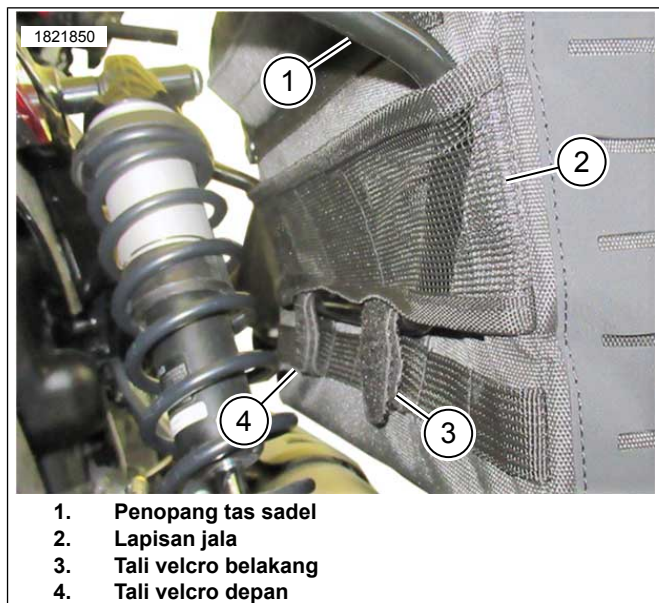

1. Penopang tas sadel
2. Lapisan jala
3. Tali velcro belakang
4. Tali velcro depan

**Gambar 8. Pemasangan Tas Sadel**

6. Gambar 9 Periksa kecocokan kuk kiri (1) dan kanan (2) pada sepatbor belakang. Jangan kencangkan dulu talinya.
  - a. Jika ada celah, pasang kuk tengah.
  - b. Velcro kuk tengah ke tempatnya.



1. Kuk kiri
2. Kuk kanan

**Gambar 9. Pemasangan kuk**

7. Gambar 1 Uji pas pelindung cat transparan (9) di bawah bagian kuk.
  - a. Tandai lokasi pemotongan pada pelindung cat.
  - b. Lepaskan potongan kuk dari area sepatbor.
  - c. Bersihkan area sepatbor dengan perbandingan 50:50 campuran alkohol dan air.
  - d. Potong pelindung cat agar pas dan pasang.

8. Gambar 10 Pasang kuk (4, 5) (6 jika perlu) di atas sepatbor dan kencangkan.
  - a. Sambungkan gesper cepat lepas (1).
  - b. Tarik tali untuk mengencangkan rakitan.
  - c. Kencangkan kelebihan tali (2) di tali pengikat elastis (3).

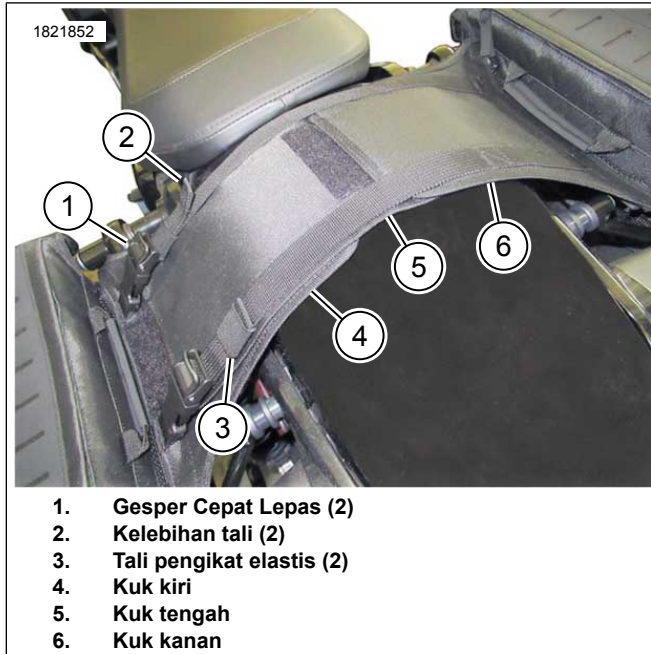

**Gambar 10. Kuk yang Dirakit**

9. Lakukan penyesuaian keseluruhan sesuai kebutuhan.
10. Pastikan unit tas sadel terpasang kencang ke kendaraan.
  - a. Gambar 11 Pastikan ada jarak yang cukup antara tas sadel (1) dan knalpot (2).
11. Jika sudah dilepas, pasang sadel penumpang.



**Gambar 11. Jarak Aman ke Knalpot**

## BERSIAP-SIAP UNTUK PERJALANAN

1. Gambar 12 Jika menggunakan tas pelindung air hujan:
  - a. Pasang tas pelindung air hujan ke dalam tas sadel.
  - b. Amankan tas pelindung air hujan ke tas sadel menggunakan kunci magnetik (1, 2).



**Gambar 12. Pemasangan Tas Pelindung Air Hujan**

2. Gambar 13 Gulung (1) bagian atas tas dan masukkan ke dalam tas sadel.



**Gambar 13. Gulung ke Atas**

3. Gambar 14 Kencangkan tas sadel.
  - a. Sambungkan gesper cepat lepas (1).
  - b. Tarik tali berlebih (2) untuk mengencangkan.
  - c. Kencangkan kelebihan tali (2) di tali pengikat elastis (3).

1822131



**Gambar 14. Kencangkan Tas Sadel**

## **PEMELIHARAAN**

1. Gunakan kain bebas serat untuk membersihkan debu atau kotoran.
2. Bersihkan seluruh permukaan luar dengan air hangat dan detergen ringan.
3. Jangan gunakan alat bantu untuk mengeringkan bahan dengan cepat.
4. Berisi satu atau lebih dari bahan-bahan berikut:
  - a. Poliester
  - b. Polipropilena
  - c. Polietilena
  - d. Polivinil klorida