



INSTRUKSI

J06365

2022-10-17



KIT KACA DEPAN DAPAT DILEPAS CRUISER

INFORMASI UMUM

Tabel 1. Informasi Umum

Kit	Alat-alat yang Disarankan	Level Keahlian ⁽¹⁾
57400325, 57400328, 57400329, 57400332, 57400335, 57400367, 57400368, 57400369	Kaca Mata Pelindung, Kunci Torsi	

(1) Perlu mengencangkan hingga nilai torsi atau peralatan dan teknik lain yang memadai

ISI KIT

1052443

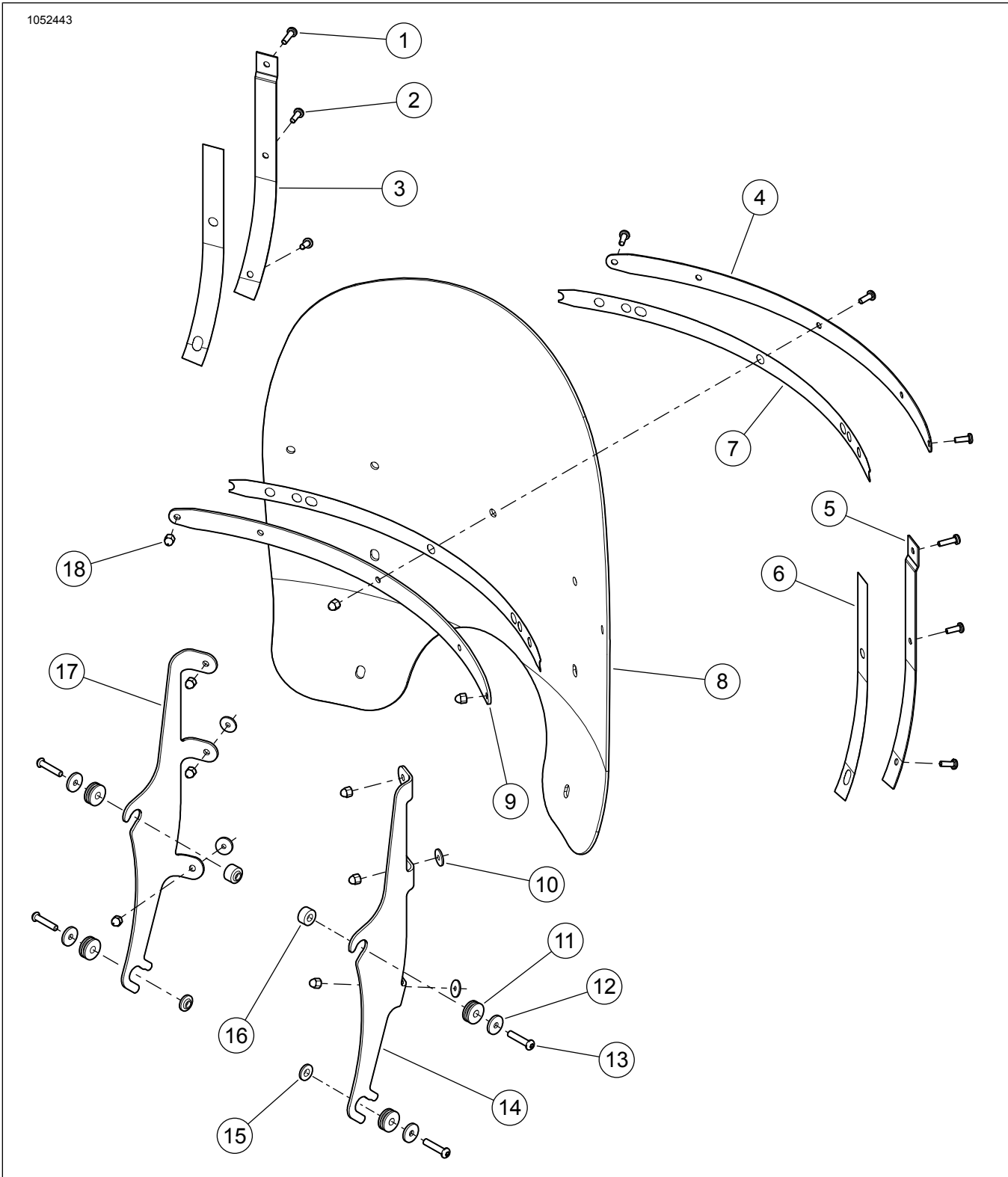

Gambar 1. Isi Kit: Kit Kaca Depan (Standar)

Tabel 2. Isi Kit: Kit Kaca Depan

<input checked="" type="checkbox"/>	Pastikan semua isi kit lengkap sebelum memasang atau melepaskan item dari kendaraan.				
	Item	Jumlah	Deskripsi	No. Komponen	Catatan
<input type="checkbox"/>	1	2	Sekrup, kepala obeng bulat	2452	Kit: SEMUA
<input type="checkbox"/>	2	7	Sekrup, kepala obeng bulat	2921A	Kit: SEMUA
<input type="checkbox"/>	3	1	Penjepit vertikal, kiri	57300157	Kit: 57400325, 57400335, 57400369
<input type="checkbox"/>				58408-75A	Kit: 57400328, 57400332
<input type="checkbox"/>				57300155	Kit: 57400367, 57400368
<input type="checkbox"/>	4	1	Penjepit horizontal, sisi Luar	57300127	Kit: 57400325, 57400335, 57400369
<input type="checkbox"/>				57300132	Kit: 57400328, 57400332
<input type="checkbox"/>				57300152	Kit: 57400367, 57400368
<input type="checkbox"/>	5	1	Penjepit vertikal, kanan	57300156	Kit: 57400325, 57400335, 57400369
<input type="checkbox"/>				58406-75A	Kit: 57400328, 57400332
<input type="checkbox"/>				57300154	Kit: 57400367, 57400368
<input type="checkbox"/>	6	2	Selotip, kaca depan, vertikal	58417-77	Kit: 57400325, 57400328, 57400332, 57400335, 57400369
<input type="checkbox"/>				11100168	Kit: 57400367, 57400368
<input type="checkbox"/>	7	2	Selotip, kaca depan, horizontal	57300133	Kit: 57400325, 57400328, 57400332, 57400335, 57400369
<input type="checkbox"/>				11100187	Kit: 57400367, 57400368
<input type="checkbox"/>	8	1	Kaca Depan	57400354	Kit: 57400325, 57400332, 57400335
<input type="checkbox"/>				57400357	Kit: 57400328, 57400369
<input type="checkbox"/>				57400353	Kit: 57400367
<input type="checkbox"/>				57400363	Kit: 57400368
<input type="checkbox"/>	9	1	Penjepit horizontal, sisi dalam	57300126	Kit: 57400325, 57400335, 57400369
<input type="checkbox"/>				57300131	Kit: 57400328, 57400332
<input type="checkbox"/>				57300153	Kit: 57400367, 57400368
<input type="checkbox"/>	10	4	Cincin, EPDM	58152-96	Kit: SEMUA
<input type="checkbox"/>	11	4	Gromet	12100110	Kit: SEMUA
<input type="checkbox"/>	12	4	Cincin pengunci	10300129	Kit: SEMUA
<input type="checkbox"/>	13	4	Sekrup	10200588	Kit: 57400325, 57400328, 57400332
<input type="checkbox"/>			Sekrup, kepala kancing, heks ¼-20	10200709	Kit: 57400335, 57400369
<input type="checkbox"/>			Sekrup, kepala kancing	10200610	Kit: 57400367, 57400368

Tabel 2. Isi Kit: Kit Kaca Depan

<input checked="" type="checkbox"/>	Pastikan semua isi kit lengkap sebelum memasang atau melepaskan item dari kendaraan.				
	Item	Jumlah	Deskripsi	No. Komponen	Catatan
<input type="checkbox"/>	14	1	Braket, kanan	57300123	Kit: 57400325
<input type="checkbox"/>				57300110	Kit: 57400328, 57400332
<input type="checkbox"/>				57300173	Kit: 57400335, 57400369
<input type="checkbox"/>				57300124	Kit: 57400367, 57400368
<input type="checkbox"/>	15	2	Spacer, kaca depan, bawah	12400149	Kit: 57400335, 57400369
<input type="checkbox"/>	16	2	Spacer, kaca depan, atas	12400144	Kit: 57400335, 57400369
<input type="checkbox"/>		4	Spacer	12400143	Kit: 57400367, 57400368
<input type="checkbox"/>	17	1	Braket, kiri	57300122	Kit: 57400325
<input type="checkbox"/>				57300111	Kit: 57400328, 57400332
<input type="checkbox"/>				57300174	Kit: 57400335, 57400369
<input type="checkbox"/>				57300125	Kit: 57400367, 57400368
<input type="checkbox"/>	18	9	Mur acorn	7651A	Kit: SEMUA

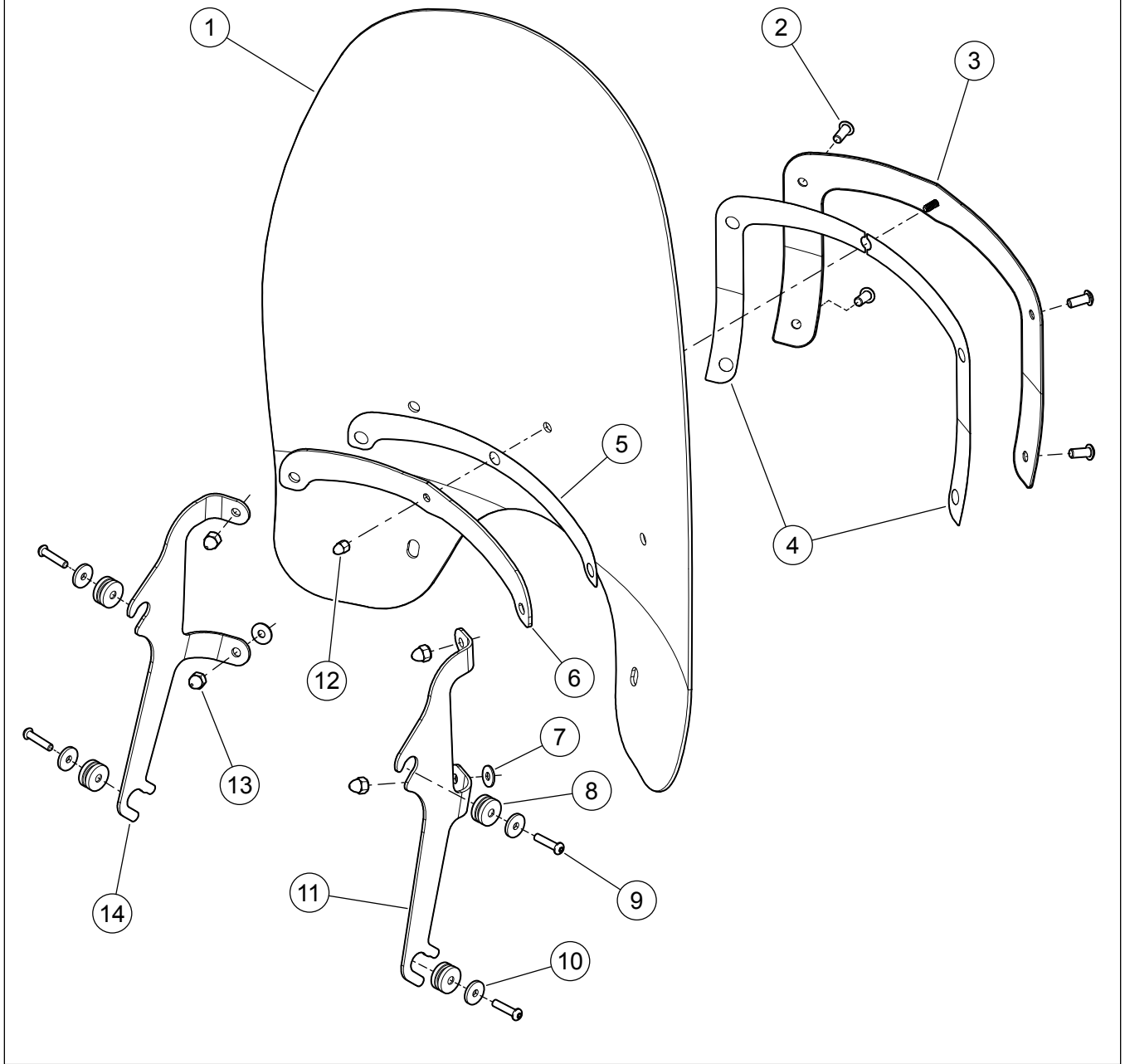

Gambar 2. Isi Kit: Kit Kaca Depan (57400329)

Tabel 3. Isi Kit: Kit Kaca Depan (57400329)

<input checked="" type="checkbox"/>	Pastikan semua isi kit lengkap sebelum memasang atau melepaskan item dari kendaraan.				
Item	Jumlah	Deskripsi	No. Komponen	Catatan	
<input type="checkbox"/>	1	1	Kaca Depan	57400392	
<input type="checkbox"/>	2	4	Sekrup, kepala kancing	94639-99	
<input type="checkbox"/>	3	1	Rakitan braket sisi luar	57163-05	
<input type="checkbox"/>	4	2	Gasket, sisi luar	57150-05	
<input type="checkbox"/>	5	1	Gasket, penjepit horizontal, sisi dalam	57151-05	
<input type="checkbox"/>	6	1	Penjepit horizontal, sisi dalam	57149-05	
<input type="checkbox"/>	7	2	Cincin, EPDM	57964-97	
<input type="checkbox"/>	8	4	Gromet	12100110	
<input type="checkbox"/>	9	4	Sekrup, kepala kancing	10200588	
<input type="checkbox"/>	10	4	Cincin pengunci	10300129	
<input type="checkbox"/>	11	1	Braket, kanan	57300158	
<input type="checkbox"/>	12	1	Mur acorn	94004-90T	
<input type="checkbox"/>	13	4	Mur acorn	94007-90T	
<input type="checkbox"/>	14	1	Braket, kiri	57300159	

UMUM

CATATAN

Lembar instruksi ini **mungkin berisi Video Tambahan** untuk membantu pemasang dengan penjelasan bagian tertentu dari rakitan. Tautan ke video akan ditempatkan di akhir lembar instruksi ini.

Model

Untuk informasi kesesuaian model, baca Katalog Retail Komponen dan Aksesori (P&A) atau bagian Komponen dan Aksesori dari www.harley-davidson.com.

Pastikan Anda menggunakan lembar instruksi versi terkini. Tersedia di: h-d.com/isheets

Hubungi Pusat Dukungan Pelanggan Harley-Davidson di 1-800-258-2464 (khusus AS) atau 1-414-343-4056.

Persyaratan Pemasangan

⚠ PERINGATAN

Keselamatan pengendara dan penumpang bergantung pada pemasangan kit yang benar. Jika Anda tidak mampu menjalankan prosedur ini atau tidak memiliki alat yang tepat, mintalah dealer Harley-Davidson untuk melakukan pemasangan. Pemasangan yang salah terkait perangkat ini dapat menyebabkan kematian atau cedera parah. (00308b)

PERSIAPAN

CATATAN

Tempatkan kain lap majun di lampu depan dan depan tangki bahan bakar untuk mencegah goresan pada lampu depan dan tangki bahan bakar. Periksa apakah rakitan kaca depan tidak menyentuh bagian krom atau bagian yang dicat. Kontak akan menyebabkan goresan pada bagian krom atau dicat.

Spacer di bagian paling atas dan beberapa sekrup bawah akan terlepas saat sekrup dilepas. Berhati-hatilah agar spacer tidak mengenai tangki bahan bakar atau sepatbor dan merusak lapisan.

PELEPASAN

1. Lepaskan kaca depan bawaan, jika dilengkapi. Buang kaca depan.

CATATAN

Posisikan roda depan tegak lurus untuk mencegah braket menggores tangki bahan bakar.

2. Lepas dan buang Peralatan Asli (OE) sekrup nasel dari satu sisi kendaraan.

PASANG

- Ikuti sublangkah berikut untuk konten kumpulan khusus **baru** :
 - Kit 57400325, 57400328, dan 57400332: Pasang semua cincin pipih **baru** (12), dan bushing (11) pada sekrup (13).
 - Kit 57400329: Pasang cincin pipih **baru** (10), bushing (8), dan spacer pada sekrup (9).
 - Kit 57400335, dan 57400369: Untuk lokasi paling atas, pasang cincin pipih **baru** (12), bushing (11), dan spacer (16) pada sekrup (13). Untuk lokasi paling bawah, pasang cincin pipih **baru** (12), bushing (11), dan spacer (15) pada sekrup (13).
 - Kit 57400367, dan 57400368: Pasang cincin pipih **baru** (12), bushing (11), dan spacer (16) pada sekrup (13).
 - Pasang sekrup (13) atau sekrup (9) melalui lubang nasel dan ke dalam klem rangkap tiga. Kencangkan.
Torque: 9–12 N·m (7–9 ft-lbs)
- Ulangi langkah 3 pada sisi lain sepeda motor.

CATATAN

Untuk memudahkan pemasangan, lepaskan perangkat OE dan ganti dengan perangkat keras dari kit, satu per satu lubang.

- Kaitkan dua "rahang" rakitan kaca depan bawah ke dalam alur bushing bawah, kemudian dorong kaca depan sampai bushing atas pas dengan "rahang" kaca depan atas.

⚠ PERINGATAN

Pemasangan aksesoris atau pengisian kargo yang tidak benar dapat memengaruhi stabilitas dan kemudi, yang dapat menyebabkan kematian atau cedera parah. (00455b)

⚠ PERINGATAN

Kelalaian untuk menyediakan ruang yang cukup antara komponen bergerak dan komponen tidak bergerak dapat mengakibatkan sepeda motor kehilangan kontrol, yang dapat menyebabkan kematian atau cedera parah. (00378a)

CATATAN

Periksa kaca depan setelah selesai pemasangan. Pastikan dudukan kaca depan tidak membatasi kemampuan belok penuh ke kiri atau ke kanan pada unit fork depan. Jika mengganggu pemutaran unit fork, sesuaikan kaca depan seperlunya hingga didapatkan jarak bebas yang tepat. Mintalah personel servis Harley-Davidson untuk memperbaiki masalah terkait pemasangan aksesoris ini sebelum berkendara.

CATATAN

Periksa perangkat keras dudukan secara berkala. Jangan mengendarai sepeda motor jika kaca depan kendur. Jika salah satu klem pemasangan kaca depan kendur, klem penjepit lainnya dan kaca depan itu sendiri akan mengalami tekanan ekstra, dan dapat menyebabkan komponen-komponen tersebut gagal menahan kaca depan.

PELEPASAN KACA DEPAN

Untuk melepas kaca depan, pegang tepi kaca depan di setiap penyangga tengah dan tarik dengan kuat hingga keluar dari alur bushing.

PEMELIHARAAN

Perawatan dan Pembersihan

CATATAN

Pantulan sinar matahari di lengkungan bagian dalam kaca depan secara terus-menerus dapat menyebabkan penumpukan panas yang ekstrem pada instrumen sepeda motor. Pilih tempat parkir dengan cermat. Jika memarkir kendaraan di bawah sinar matahari, letakkan benda yang tidak tembus cahaya di atas instrumen, atau atur kaca depan untuk mencegah pantulan.

PEMBERITAHUAN

Hanya gunakan produk yang direkomendasikan Harley-Davidson pada kaca depan Harley-Davidson. Jangan gunakan bahan kimia keras atau produk pelindung dari hujan, yang dapat menyebabkan kerusakan permukaan kaca depan, seperti menjadi kusam atau kabur. (00231c)

Jangan bersihkan polikarbonat di bawah sinar matahari atau pada suhu tinggi. Pembersih bubuk, abrasif, dan bersifat alkali akan merusak kaca depan. Jangan gesek kaca depan dengan pisau tajam atau alat tajam lainnya karena dapat menyebabkan kerusakan permanen.

CATATAN

Tutup kaca depan dengan kain basah bersih sekitar 15 menit sebelum mencuci motor agar serangga kering lebih mudah dibersihkan.

Perawatan Penolak Air Kaca Depan Nomor Komponen 99841-01, disetujui untuk digunakan pada kaca depan Harley-Davidson.