



INSTRUKSI

94100097

2021-08-24



BAGASI ATAS YANG DAPAT DILEPAS

INFORMASI UMUM

Tabel 1. Informasi Umum

Kit	Alat-alat yang Disarankan	Level Keahlian ⁽¹⁾
53000751	Kaca Mata Pelindung, Kunci Torsi	

(1) Perlu mengencangkan hingga nilai torsi atau peralatan dan teknik lain yang memadai

ISI KIT

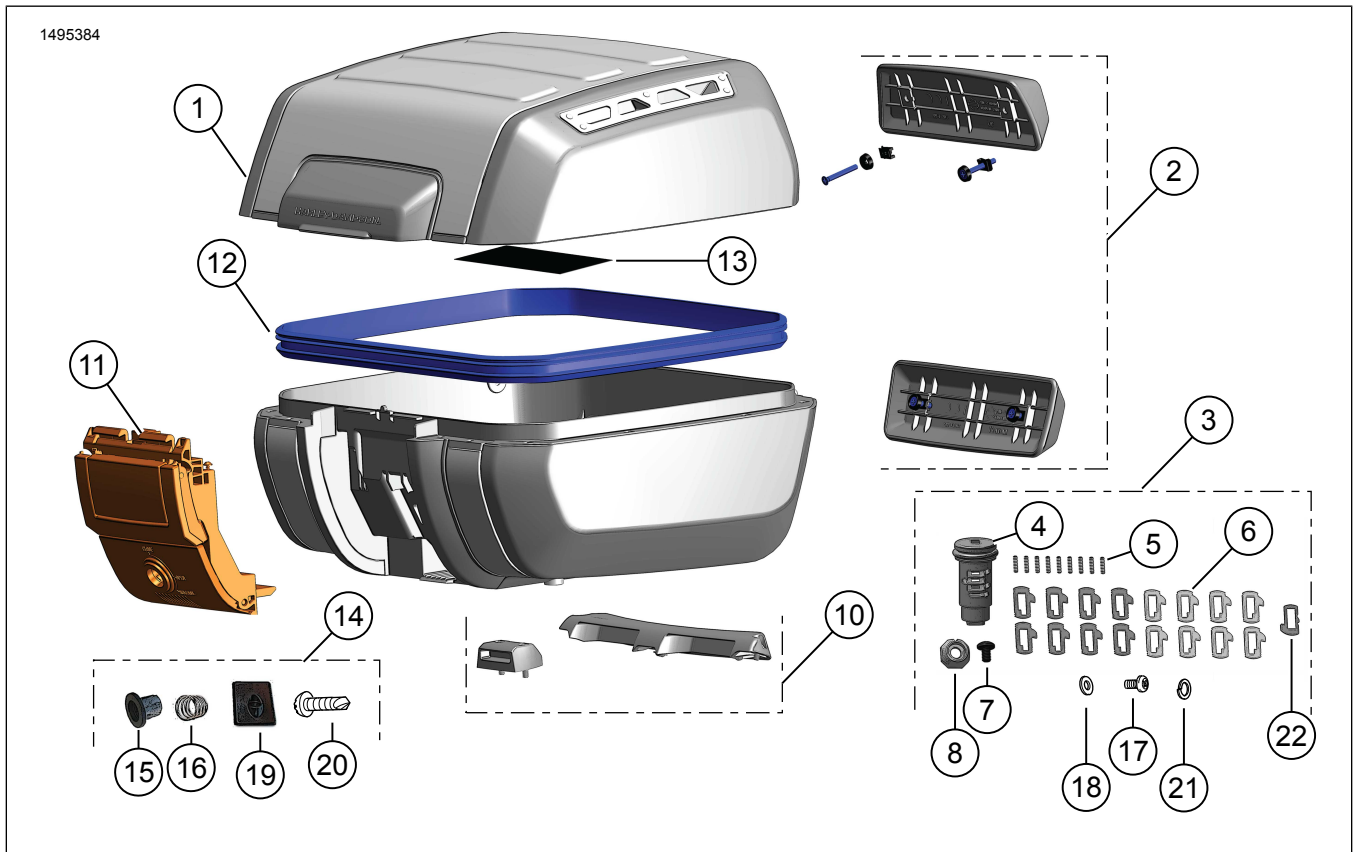

Gambar 1. Isi Kit: Bagasi Atas yang Dapat Dilepas

Tabel 2. Isi Kit: Kit Bagasi Atas yang Dapat Dilepas

<input checked="" type="checkbox"/>	Pastikan semua isi kit lengkap sebelum memasang atau melepaskan item dari kendaraan.				
	Item	Jumlah	Deskripsi	No. Komponen	Catatan
<input type="checkbox"/>	1	1	Penutup	Tidak dijual terpisah	
<input type="checkbox"/>			Dasar	Tidak dijual terpisah	
<input type="checkbox"/>	2	1	Kit Sandaran Punggung	52300680	
<input type="checkbox"/>	3	1	Set kunci, tanpa pengunci (Termasuk item 4-9, 17, 18, 21)	90300167	
<input type="checkbox"/>	4	1	Subrakitan silinder	Tidak dijual terpisah	
<input type="checkbox"/>	5	9	Pegas tumbler	Tidak dijual terpisah	
<input type="checkbox"/>	6	17	Tumbler	Tidak dijual terpisah	
<input type="checkbox"/>	7	1	Sekrup	Tidak dijual terpisah	
<input type="checkbox"/>	8	1	Mur	Tidak dijual terpisah	
<input type="checkbox"/>	9	1	Gemuk (tidak ditampilkan)	Tidak dijual terpisah	Pelumas Kluber: <ul style="list-style-type: none"> • CENTOPLEX 1 DL 1 cc/1 ml/0,03 oz • Ikuti praktik kebersihan industri yang baik • Cuci tangan setelah melakukan penanganan • Jauhkan dari mata • Sifat Kimiawi: Minyak mineral, sabun kalsium litium
<input type="checkbox"/>	10	1	Kit Dudukan	53000812	
<input type="checkbox"/>	11	1	Kit Pengait	53000851	
<input type="checkbox"/>	12	1	Kit gasket	53000852	
<input type="checkbox"/>	13	1	Label, peringatan	14002719	
<input type="checkbox"/>	14	1	Kit Perangkat Keras Silinder Kunci (termasuk item 15, 16, 19, 20)	Tidak dijual terpisah	
<input type="checkbox"/>	15	1	Rumahan	Tidak dijual terpisah	
<input type="checkbox"/>	16	1	Pegas pengunci	Tidak dijual terpisah	
<input type="checkbox"/>	17	1	Sekrup	Tidak dijual terpisah	
<input type="checkbox"/>	18	1	Cincin pengunci	Tidak dijual terpisah	
<input type="checkbox"/>	19	1	Penutup Plastik	Tidak dijual terpisah	
<input type="checkbox"/>	20	1	Sekrup, penutup plastik	Tidak dijual terpisah	
<input type="checkbox"/>	21	1	Cincin pengunci	Tidak dijual terpisah	
<input type="checkbox"/>	22	1	Tumbler penahan	Tidak dijual terpisah	Tidak perlu set kunci bagasi atas

UMUM

Model

Untuk informasi kesesuaian model, baca Katalog Retail Komponen dan Aksesori (P&A) atau bagian Komponen dan Aksesori dari www.harley-davidson.com.

Pastikan Anda menggunakan lembar instruksi versi terkini. Tersedia di: h-d.com/isheets

Hubungi Pusat Dukungan Pelanggan Harley-Davidson di 1-800-258-2464 (khusus AS) atau 1-414-343-4056.

⚠ PERINGATAN

Lihat bagian AKSESORI DAN KARGO di bagian UTAMAKAN KESELAMATAN di manual pemilik Anda. Melampaui batas bobot tersebut dapat mengakibatkan kegagalan komponen dan memengaruhi stabilitas, kemudi, dan performa, yang dapat menyebabkan kematian dan cedera parah. (00021c)

- Total berat isi dan kelengkapan jangan melebihi 22 lbs (10 kg) per tas.
- Periksa kembali beban secara berkala.

⚠ PERINGATAN

Jangan melampaui Batas bobot Kotor Kendaraan (GVWR) atau Batas Bobot Kotor Sumbu Kendaraan (GAWR). Melampaui batas bobot tersebut dapat mengakibatkan kerusakan komponen dan berdampak buruk pada stabilitas, kemudi, dan performa, yang dapat menyebabkan kematian dan cedera parah. (00016f)

Persyaratan Pemasangan

Pembelian terpisah Kit Dudukan (No. Komponen 53000800).

⚠ PERINGATAN

Keselamatan pengendara dan penumpang bergantung pada pemasangan kit yang benar. Jika Anda tidak mampu menjalankan prosedur ini atau tidak memiliki alat yang tepat, mintalah dealer Harley-Davidson untuk melakukan pemasangan. Pemasangan yang salah terkait perangkat ini dapat menyebabkan kematian atau cedera parah. (00308b)

PASANG

Pengaturan Lubang Kunci

1. Gambar 2 Buka bagasi atas dan temukan set kunci.
 - a. Tarik tab merah (1) untuk melepaskan gagang (2).
 - b. Tarik tuas (3) di bawah pegangan untuk membuka tutup.

2. Gambar 3 Pada Peralatan Asli (OE) kunci kendaraan, tentukan kedalaman pemotongan di setiap posisi kunci.

CATATAN

Posisi kunci 1 dan 2 tidak digunakan untuk kunci bagasi atas.

3. Catat nilai ke dalam Tabel 3.
4. Tabel 3 Catat kode kedalaman kunci dari Gambar 3 berdasarkan kedalaman pemotongan yang diukur.

CATATAN

Potong kode kedalaman menjadi digit kedua nomor tumbler.

- a. **Posisi 7,6,3:** Posisi ini menggunakan tumbler #11-14.
 - b. **Posisi 8,5,4:** Posisi ini menggunakan tumbler #21-24.
5. Gambar 4 Pasang pegas tumbler (5), lihat Gambar 1, ke dalam lubang di posisi 3,6 dan 7 di sisi (A) dari subrakitan silinder.
 6. Gambar 4 Pasang tumbler (6), lihat Gambar 1, #11-14 di posisi 3,6 dan 7 per nomor tumbler yang ditentukan di Tabel 3.

CATATAN

Gunakan selotip atau jari untuk menahan pegas tumbler dan tumbler yang dipasang di tempatnya, sementara pegas dan tumbler dipasang di sisi berlawanan dari subrakitan silinder.

7. Gambar 4 Pasang pegas tumbler (5), lihat Gambar 1, ke dalam lubang di posisi 4,5 dan 8 di sisi (B) dari subrakitan silinder.
8. Gambar 4 Pasang tumbler (6), lihat Gambar 1, #21-24 di posisi 4,5 dan 8 per nomor tumbler yang ditentukan di Tabel 3.
9. Gambar 5 Sambil menahan tumbler di tempatnya, pasang kunci di subrakitan silinder yang dirakit.
10. Pastikan semua tumbler dirakit dengan benar.

CATATAN

Saat kunci dimasukkan sepenuhnya, semua tumbler harus rata dengan diameter luar silinder. Catat tumbler yang tidak rata. Jika tumbler tinggi di sisi pegas, ganti dengan tumbler lain dengan nomor lebih tinggi. Jika tumbler tinggi di sisi berlawanan, ganti dengan tumbler lain dengan nomor lebih rendah.

11. Oleskan secara merata di sekitar diameter area tumbler dengan gemuk.

Tabel 3. Instruksi Lubang Kunci

Stasiun	Samping	Kedalaman Terukur	Kode Kedalaman	Tumbler No.
3	A			1
4	B			2
5	B			2
6	A			1

Tabel 3. Instruksi Lubang Kunci

Stasiun	Samping	Kedalaman Terukur	Kode Kedalaman	Tumbler No.
7	A			1
8	B			2

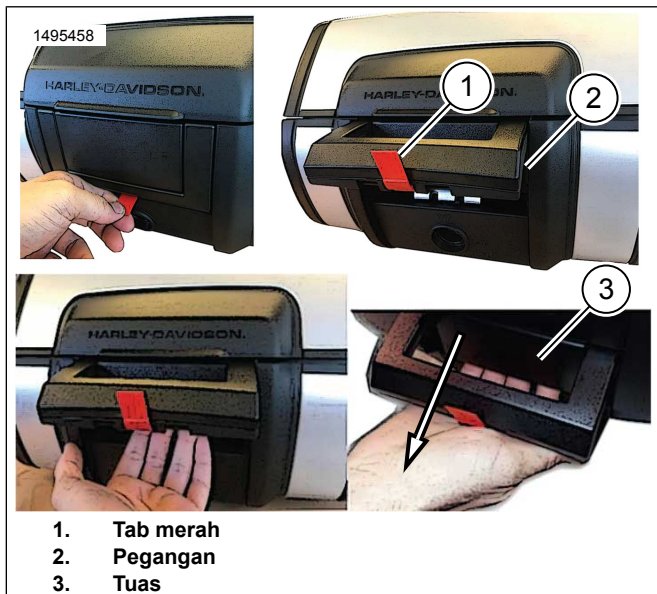

Gambar 2. Buka Bagasi Atas

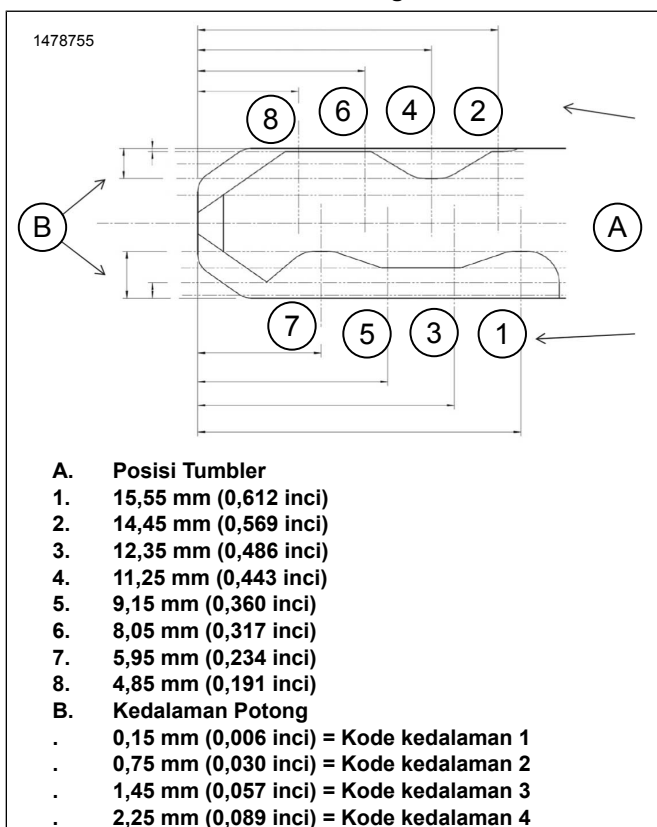

Gambar 3. Diagram Kode Kunci

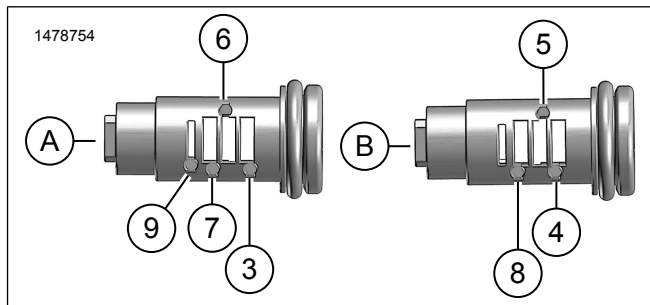

Gambar 4. Lokasi Pemasangan Pegas dan Tumbler (Standar)

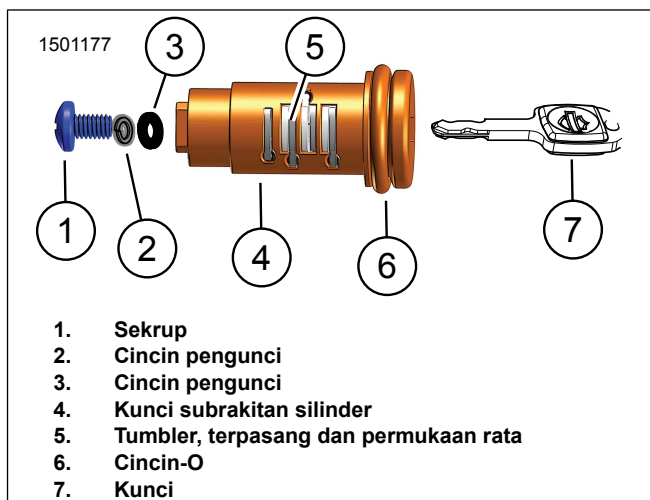

Gambar 5. Rakitan Set Kunci

Pasang Kunci dan Bagasi Atas

- Gambar 8 Pasang rotor, atur ke posisi pelepasan.
 - Gambar 6 Tarik tuas pelepas untuk mengakses rotor (1).
 - Gambar 7 Pasang rotor (1) dengan tangan.
- Gambar 9 Pasang rangka (2) dan pegas pengunci (3) pada silinder kunci (1).
 - Gambar 7 Sejajarkan tiga slot (2) pada rangka hingga tiga gigi (3) di tuas pelepas.
- Gambar 8 Pasang set kunci.
 - Sejajarkan slot tumbler penahan (1) ke posisi pelepas (2).
 - Tonjolan persegi di kunci harus sesuai dengan bukaan persegi di rotor (3).
 - Tahan di tempat dengan tangan.
- Gambar 9 Pasang cincin (4), cincin pengunci (6) dan sekrup (5). Kencangkan dengan tangan.

5. Periksa apakah silinder kunci berputar dan berfungsi dengan benar.
6. Gambar 10 Pasang penutup (2) dan sekrup (1). Kencangkan dengan tangan.
7. Gambar 12 Lepas tab merah (1).
8. Gambar 11 Setelah set kunci dipasang, kunci dapat dilepas dalam posisi 1 atau 2.

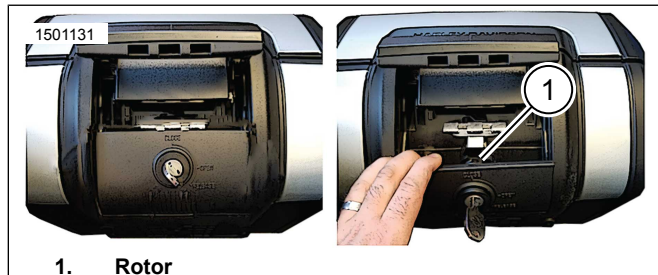

Gambar 6. Akses ke Rotor

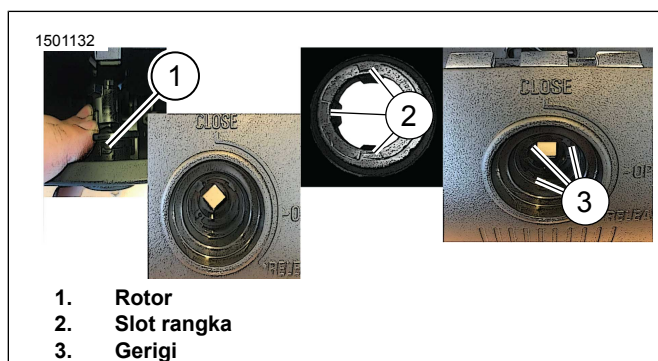

Gambar 7. Rumah

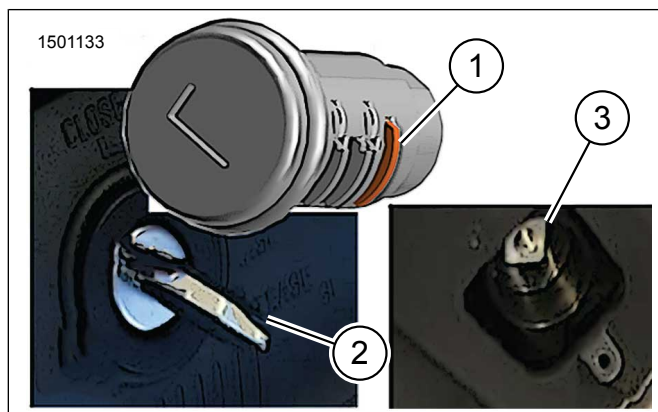

Gambar 8. Tumbler Pelepasan - Posisi Pelepasan

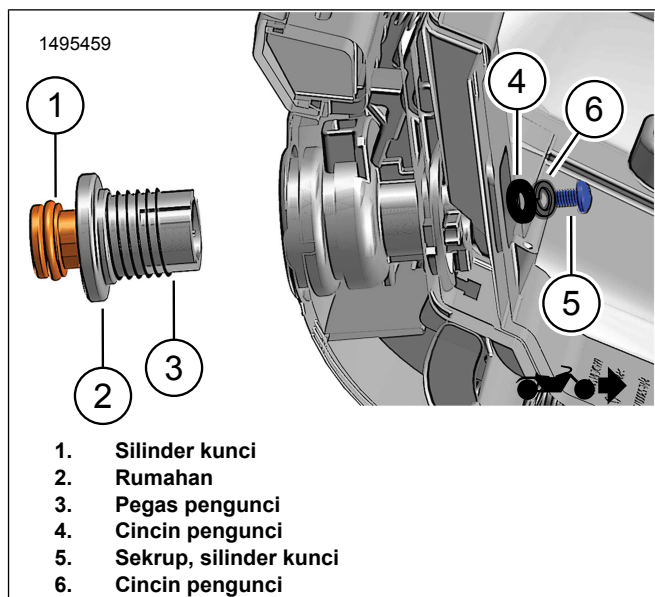

Gambar 9. Pasang Set Pengunci ke Bagasi Atas

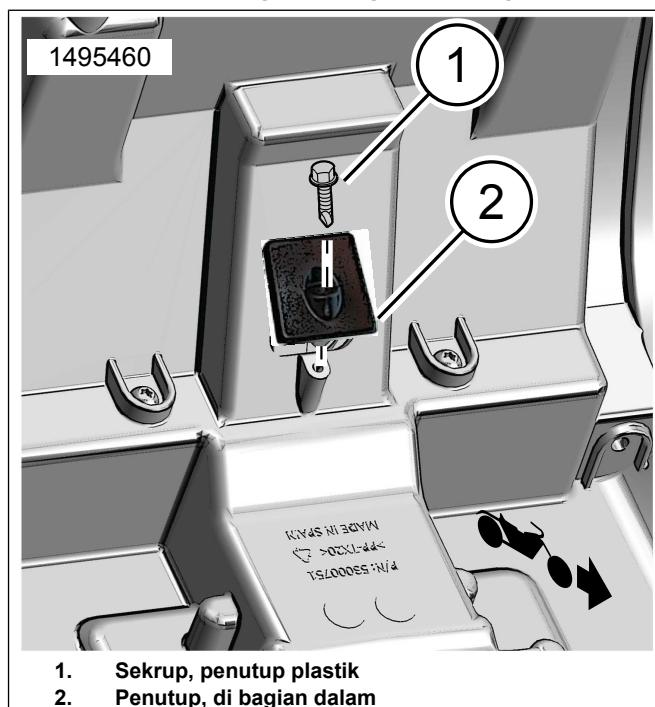

Gambar 10. Pasang Penutup Bagian Dalam

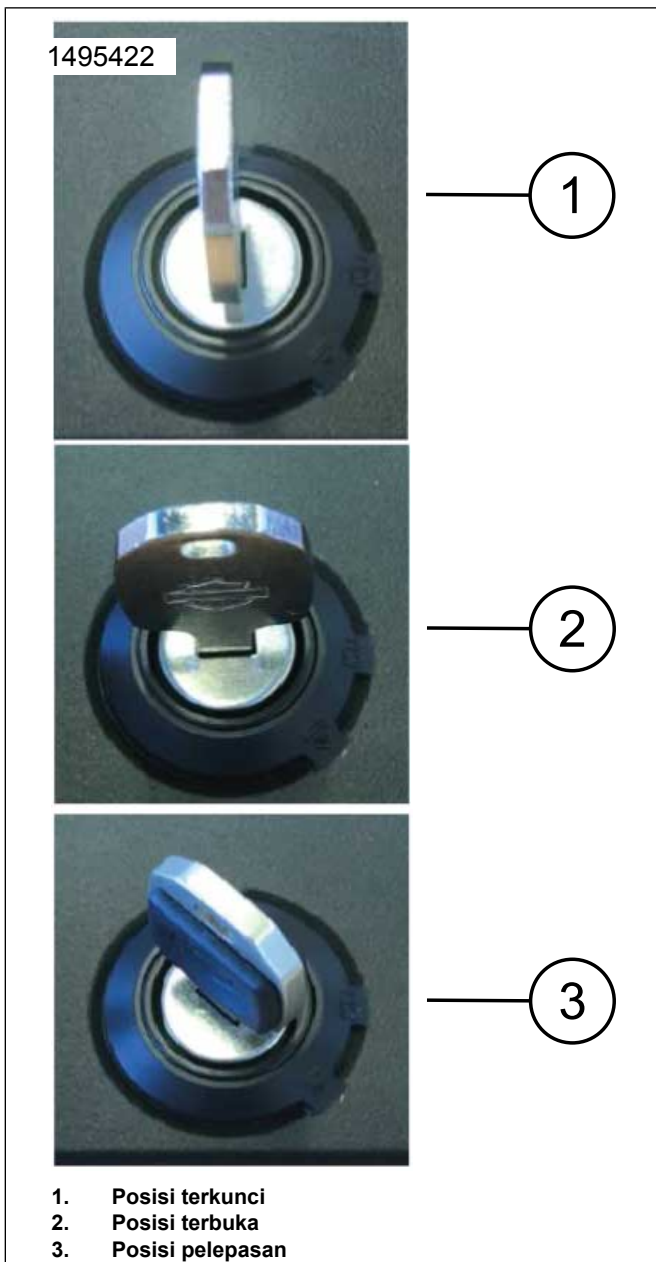

Gambar 11. Posisi Terkunci (khusus)

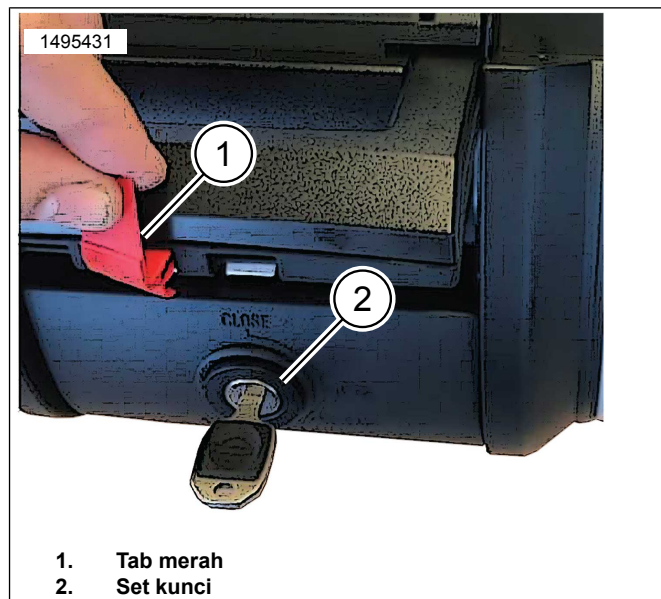

Gambar 12. Gagang bagasi atas

Pasang Bagasi Atas

1. Gambar 13 Pasang kit dudukan ke braket dudukan.
 - a. Pasang kait (3) dengan tiga sekrup (2) ke depan braket dudukan (1). Kencangkan.
Torque: 5,4–6,6 N·m (48–58 in-lbs)
 - b. Pasang pengait (4) dengan sekrup (5) ke belakang braket dudukan (1). Kencangkan.
Torque: 5,4–6,6 N·m (48–58 in-lbs)
2. Posisikan bagasi atas ke tengah pada braket dudukan.
3. Lihat Gambar 13 dan Gambar 14 . Geser bagasi atas ke kait depan (3), turunkan hingga pas di pengait belakang (4) .

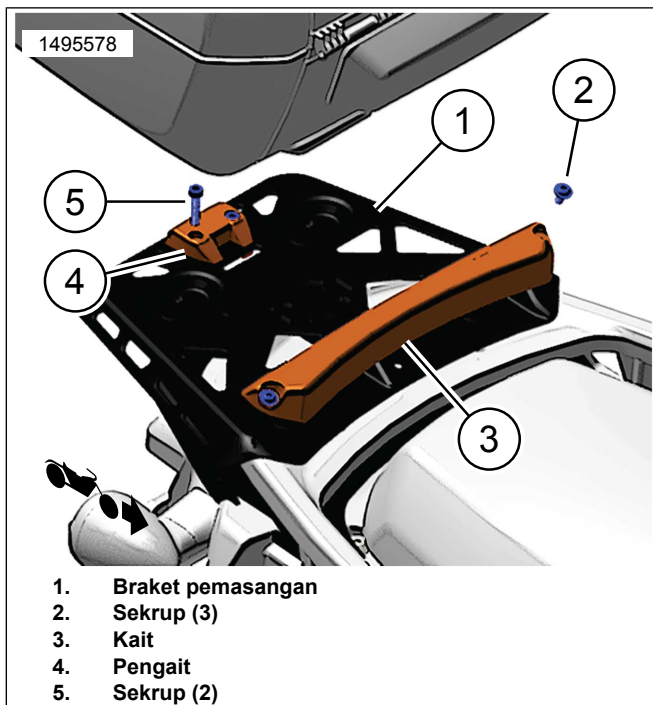

Gambar 13. Kit Dudukan (53000812)

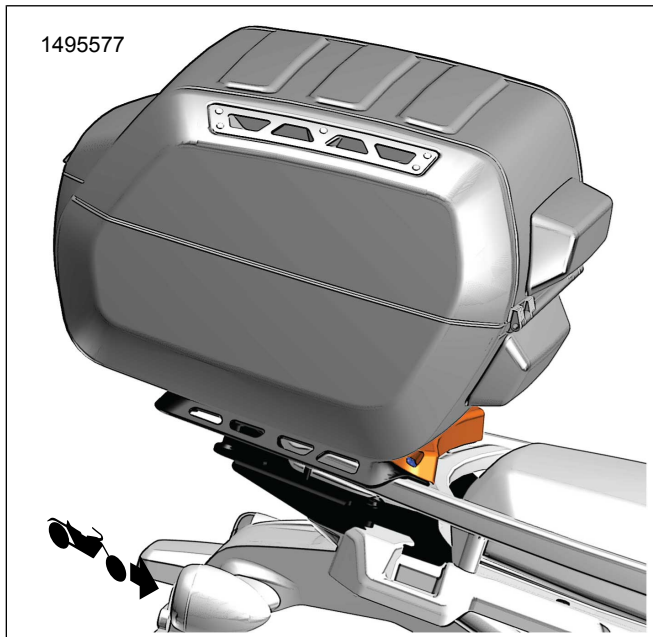

Gambar 14. Pemasangan bagasi atas

POSISI TERKUNCI

1. **Posisi Tertutup:** bagasi terkunci.
2. **Posisi Terbuka:** bagasi terbuka.
 - a. Buka bagasi: tekan silinder kunci.
 - b. Gagang utama akan muncul.
 - c. Tarik tuas di bawah gagang untuk membuka tutup.
3. **Posisi Pelepasan:** buka tuas pelepas.

4. Lepas bagasi dari kendaraan.
 - a. Putar kunci ke posisi pelepas.
 - b. Tekan silinder kunci.
 - c. Gagang utama akan muncul.
 - d. Tarik tuas pelepasan, angkat bagasi dan keluarkan dari kendaraan.

CATATAN

Sebelum berkendara pastikan bagasi sepenuhnya terpasang ke pelat dudukan dan gagang sudah ditutup, sejajar dengan bagasi.

Video Prosedur Tambahan

⚠ PERINGATAN

Selalu tinjau prosedur servis terkait sebelum melakukannya. Video ini dibuat untuk melengkapi, bukan menggantikan, prosedur servis terdokumentasi. Mencoba melakukan prosedur servis tanpa pelatihan, peralatan, perlengkapan, dan manual yang tepat dapat mengakibatkan kematian atau cedera kepada Anda atau orang lain. Hal tersebut juga dapat merusak sepeda motor atau menyebabkan sepeda motor beroperasi dengan tidak semestinya. (10406a)

Refer to: Pan America Sport Luggage Lock Install.mp4

Video ini adalah pelengkap dari prosedur yang tercakup dalam dokumen. Video ini hanya dapat ditonton melalui Portal Informasi Servis (SIP).