



BEG MOTOSIKAL LEMPARAN OVERWATCH

MAKLUMAT UMUM

Jadual 1. Maklumat Am

Kit	Alat yang Dicadangkan	Tahap Kemahiran ⁽¹⁾
90202693	Kaca Mata Keselamatan, Perengkuh Tork, Isopropil alkohol	

(1) Perlu diketatkan ke nilai tork atau perlu menggunakan alat dan teknik lain

KANDUNGAN KIT

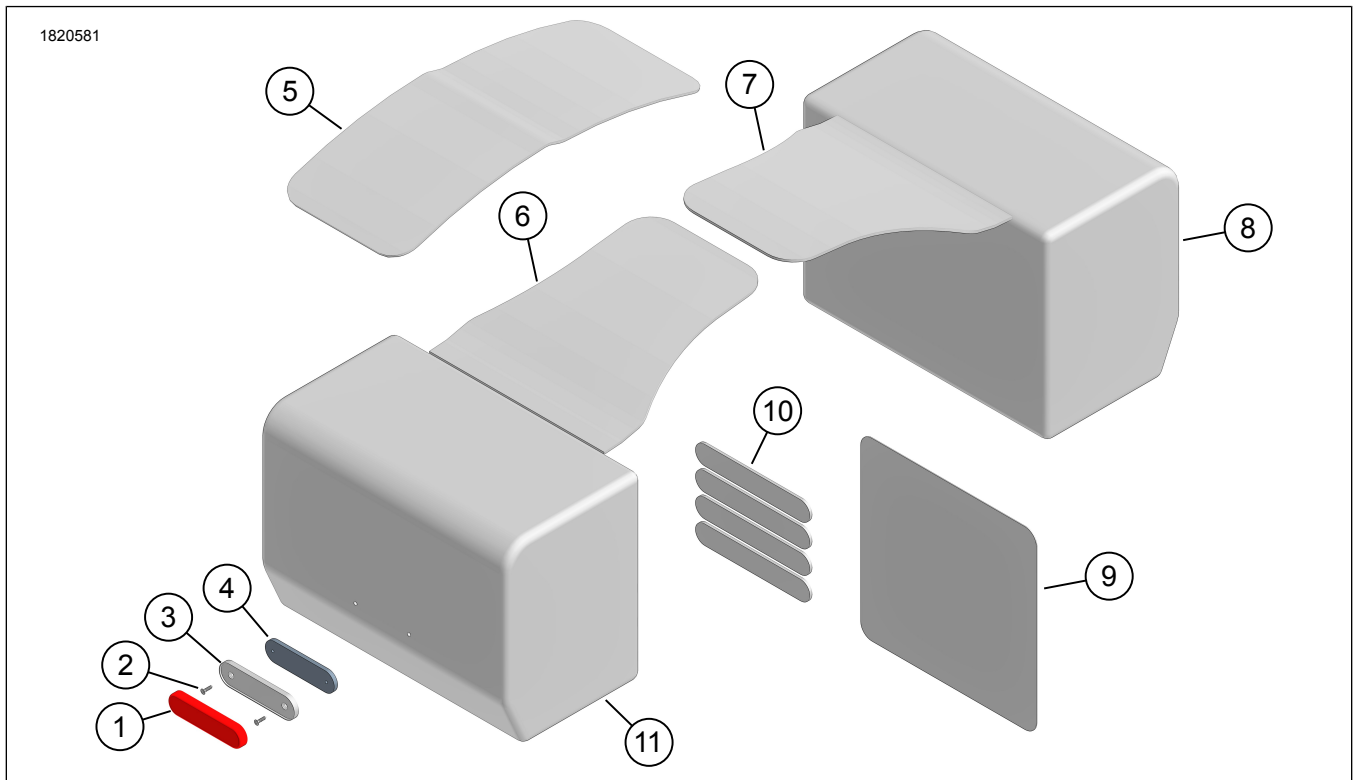

Rajah 1. Kandungan Kit: Beg Motosikal Lemparan Overwatch

Jadual 2. Kandungan Kit: Beg Motosikal Lemparan Overwatch

<input checked="" type="checkbox"/>	Sahkan semua kandungan terdapat dalam kit sebelum memasang atau menanggalkan item daripada kenderaan.				
Item	Kuantiti	Penerangan	No. Bahagian	Nota	
<input type="checkbox"/>	1	2	Reflektor, merah	Tidak dijual secara berasingan	Pesan kit Reflektor (No. Bahagian 57300436). Termasuk item 1-4.
<input type="checkbox"/>	2	2	Skru	Tidak dijual secara berasingan	
<input type="checkbox"/>	3	2	Plat reflektor, luar	Tidak dijual secara berasingan	
<input type="checkbox"/>	4	2	Plat reflektor, dalam	Tidak dijual secara berasingan	
<input type="checkbox"/>	5	1	Yok, Tengah	Tidak dijual secara berasingan	Pesan kit Yok Lemparan (No. Bahagian 90202774). Item termasuk 5-7.
<input type="checkbox"/>	6	1	Yok, Kanan	Tidak dijual secara berasingan	
<input type="checkbox"/>	7	1	Yok, Kiri	Tidak dijual secara berasingan	
<input type="checkbox"/>	8	1	Beg pelana, kiri	90202773	
<input type="checkbox"/>	9	1	Adang cat lutsinar	90202776	
<input type="checkbox"/>	10	4	Tali cangkuk dan gelung	90202775	
<input type="checkbox"/>	11	1	Beg pelana, kanan	90202773	
<input type="checkbox"/>	12	2	Beg kering dalam	90202777	Tidak ditunjukkan

UMUM

Model

Bagi maklumat perlengkapan model, lihat Bahagian dan Aksesori (P&A) Katalog Runcit atau Bahagian dan Aksesori di seksyen www.harley-davidson.com.

Sahkan penggunaan lembaran arahan versi yang terkini. Ia boleh didapati di: h-d.com/isheets

Hubungi Pusat Sokongan Pelanggan Harley-Davidson di 1-800-258-2464 (A.S. sahaja) atau 1-414-343-4056.

Keperluan bagi Pemasangan

▲ AMARAN

Keselamatan penunggang dan pembonceng bergantung pada pemasangan kit yang betul. Jika anda tidak berkeupayaan atau tidak memiliki alat yang betul untuk melakukan prosedur ini, minta pendedar Harley-Davidson memasangkannya. Pemasangan kit ini yang tidak betul boleh membawa maut atau kecederaan serius. (00308b)

CATATAN

Lembaran arahan ini merujuk kepada maklumat dalam manual servis. Pemasangan ini memerlukan manual servis bagi motosikal tahun dan model ini yang tersedia di:

- Pendedar Harley-Davidson.
- Portal Maklumat Servis H-D, iaitu akses langganan bagi kebanyakan model 2001 dan yang lebih baharu. Untuk maklumat lanjut, lihat Soalan lazim tentang langganan.

Item ini boleh didapati daripada pendedar Harley-Davidson tempatan anda.

- **Model Nightster 2022 dan kemudian:** Pembelian berasingan bagi kit Sokongan Overwatch Throw-Over Saddlebag (No. Bahagian 90202689) **diperlukan** untuk pemasangan.
- **Softail (FLSL, FXBB, FXBBS, FXST) 2018 dan kemudian:** Kit Sokongan Beg Motosikal (No. Bahagian 90201777) **perlu** dibeli secara berasingan untuk pemasangan.
- **Model Dyna 2006-2017 dan kemudian:** Kit Sokongan Beg Motosikal (No. Bahagian 91017-10A) **perlu** dibeli secara berasingan untuk pemasangan.
- **Model XL 2000 dan kemudian (kecuali 1200CX, 1200S, 1200T dan 2002-03 883R):** Kit Sokongan Beg Motosikal (No. Bahagian 90201324) **perlu** dibeli secara berasingan untuk pemasangan.

PENYEDIAAN

1. Pasang reflektor.
 - a. Jika dipasangkan, tanggalkan beg kering dalam.
 - b. Rajah 2 Pisahkan pelapik beg motosikal dalam (1) dan luar (2).



Rajah 2. Dapatan Akses

- c. Rajah 3 Dapatkan akses ke bahagian bawah beg motosikal dan cari lubang lekapan (1).

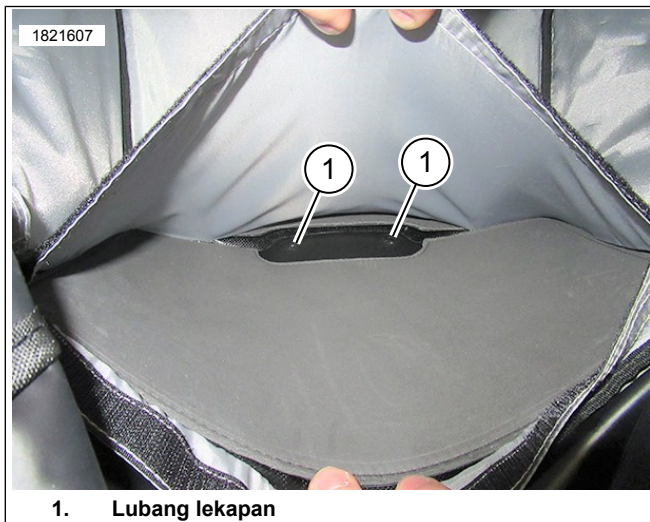

Rajah 3. Lubang Lekapan

- d. Rajah 4 Pasangkan plat reflektor dalam (2) di dalam beg motosikal.
- e. Sejajarkan lubang plat dalam (2) dengan lubang pra-tebuk (3) di dalam beg motosikal (1).
- f. Sejajarkan dan pasang plat reflektor luar (4) pada beg motosikal (1).
- g. Pasangkan skru (5) dan ketatkan.
- h. Tanggalkan pelapik pelekat daripada reflektor (6).
- i. Letakkan reflektor terus pada plat luar (4).

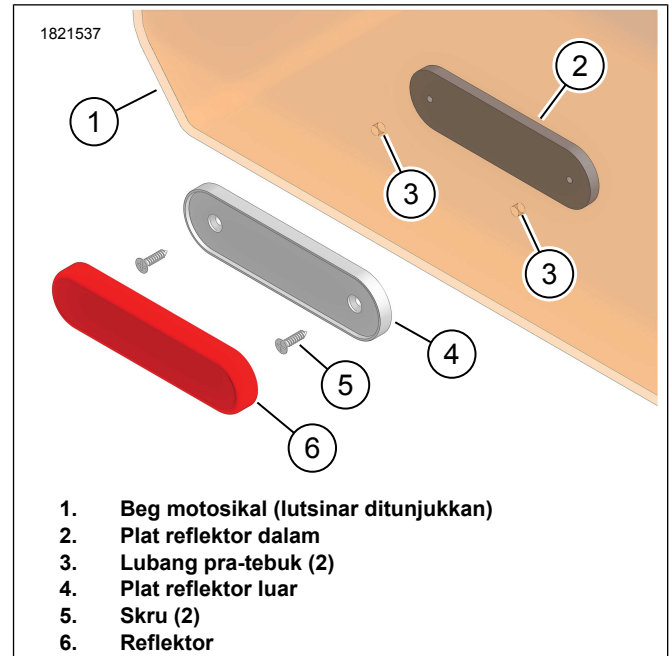

Rajah 4. Pemasangan Reflektor

2. Pasangkan yok kiri dan kanan pada beg motosikal.
- a. Rajah 5 Pasangkan yok (1) pada beg motosikal, zip dengan ketat (2).

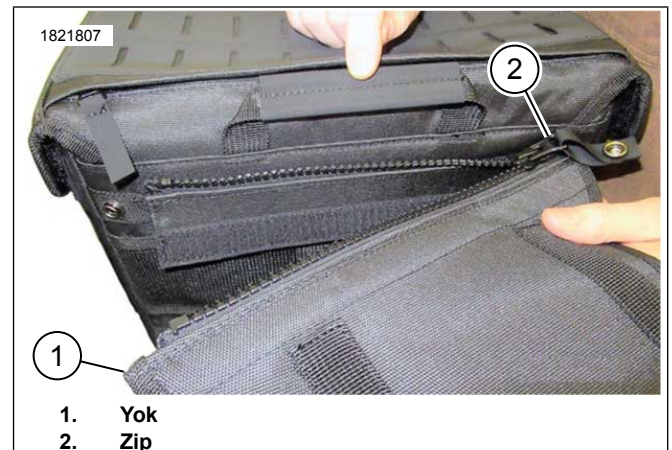

Rajah 5. Pasangkan Yok

- b. Rajah 6 Lekatkan yok pada beg motosikal menggunakan Velcro kelepak (1).



1. Kelepak Velcro

Rajah 6. Kelepak Velcro

c. Rajah 7 Sangkut (1) hujung zip pada beg motosikal.

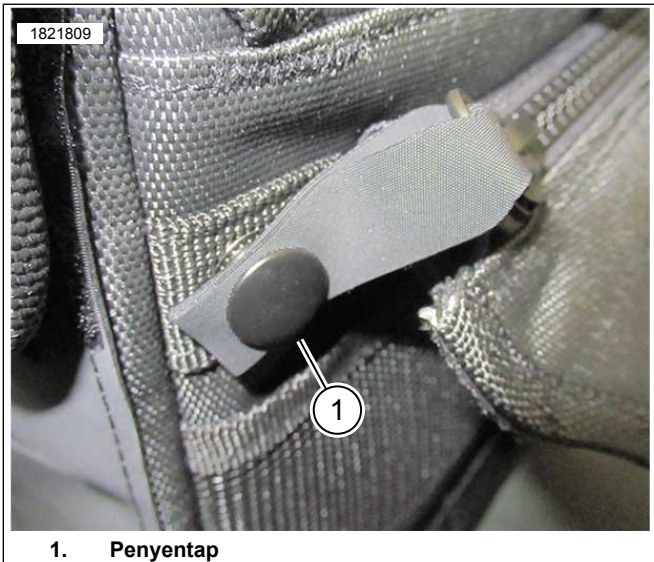

1. Penyentap

Rajah 7. Lekatkan dengan Penyentap

PEMASANGAN

CATATAN

Lihat Keperluan Pemasangan untuk sokongan beg motosikal.

Beg motosikal boleh digunakan dengan atau tanpa tempat duduk penumpang. Yok boleh dipasangkan di bawah atau di atas tempat duduk penumpang, yang mana satu lebih sesuai, bergantung pada model dan aturan tempat duduk penumpang.

1. Jika dipasangkan, tanggalkan tempat duduk penumpang.
2. Pasangkan beg motosikal.
 - a. Rajah 8 Masukkan sokongan beg motosikal (1) ke dalam pelapik jejaring (2).
 - b. Laraskan jika perlu.
3. Sokong beg motosikal.
4. Pasangkan tali cangkuk dan gelung depan dan belakang (3, 4).

5. Ulangi prosedur untuk bahagian yang bertentangan.

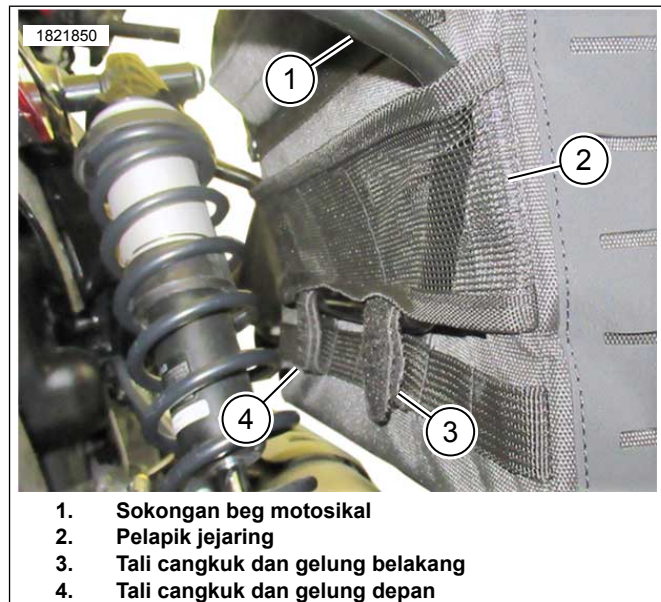

1. Sokongan beg motosikal
2. Pelapik jejaring
3. Tali cangkuk dan gelung belakang
4. Tali cangkuk dan gelung depan

Rajah 8. Pemasangan Beg Motosikal

6. Rajah 9 Uji muat yok kiri (1) dan kanan (2) pada dapra belakang. Jangan lekatkan tali pada masa ini.
 - a. Jika ada jurang, pasang yok tengah.
 - b. Velcro yok tengah ke dalam tempatnya.



1. Yok kiri
2. Yok kanan

Rajah 9. Pemasangan Yok

7. Rajah 1 Uji muat adang cat lutsinar (9) di bawah kepingan yok.
 - a. Tandakan lokasi potong pada adang cat.
 - b. Tanggalkan kepingan yok daripada kawasan dapra.
 - c. Bersihkan kawasan dapra dengan campuran 50/50 alkohol dan air.
 - d. Potong adang cat supaya muat dan pasangkannya.

8. Rajah 10 Pasangkan kepingan yok (4, 5) (6 jika diperlukan) pada dapra dan lekatkan.
 - a. Sambungkan kancing cepat lepas (1).
 - b. Tarik pada tali untuk mengetatkan pemasangan.
 - c. Ikat tali berlebihan (2) dalam lelabah tali (3).

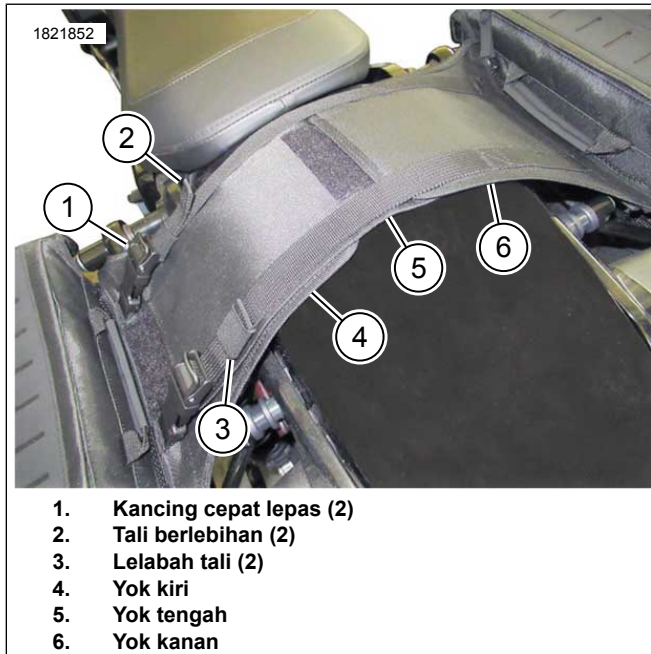

Rajah 10. Yok Dipasangkan

9. Laraskan seluruh pemasangan jika perlu.
10. Pastikan pemasangan beg motosikal dilekatkan dengan ketat pada kenderaan.
 - a. Rajah 11 Pastikan terdapat ruang yang mencukupi antara beg motosikal (1) dan ekzos (2).
11. Jika ditanggalkan, pasang tempat duduk penumpang.



Rajah 11. Ruang Ekzos

BERSEDIA UNTUK BERJALAN

1. Rajah 12 Jika menggunakan beg kering:
 - a. Pasangkan beg kering di dalam beg motosikal.
 - b. Lekatkan beg kering pada beg motosikal menggunakan pengunci magnet (1, 2).



Rajah 12. Pemasangan Beg Kering

2. Rajah 13 Gulung (1) bahagian atas beg dan masukkan ke dalam beg motosikal.



Rajah 13. Gulung

3. Rajah 14 Lekatkan beg motosikal.
 - a. Sambungkan kancing cepat lepas (1).
 - b. Tarik pada tali berlebihan (2) untuk mengetatkan.
 - c. Ikat tali berlebihan (2) dalam lelabah tali (3).

1822131



1. Kancing cepat lepas
2. Tali berlebihan
3. Tali lelabah

Rajah 14. Lekatkan Beg Motosikal

PENYELENGGARAAN

1. Gunakan kain bebas lin untuk mengelap habuk atau kotoran.
2. Bersihkan permukaan luar betul-betul dengan air suam dan detergen lembut.
3. Jangan gunakan bahan tiruan untuk mengeringkan bahan dengan cepat.
4. Mengandungi satu atau lebih bahan-bahan berikut:
 - a. Poliester
 - b. Polipropilena
 - c. Polietilena
 - d. Polivinil klorida