



## PEREDAM SCREAMIN' EAGLE® STREET CANNON

### MAKLUMAT UMUM

Jadual 1. Maklumat Am

Kit	Alat yang Dicadangkan	Tahap Kemahiran <sup>(1)</sup>
65600389	Kaca Mata Keselamatan, Perengkuh Tork, Loctite 243 (Biru), Loctite 262 (Merah)	

(1) Pemasangan memerlukan alatan atau teknik khas

### KANDUNGAN KIT

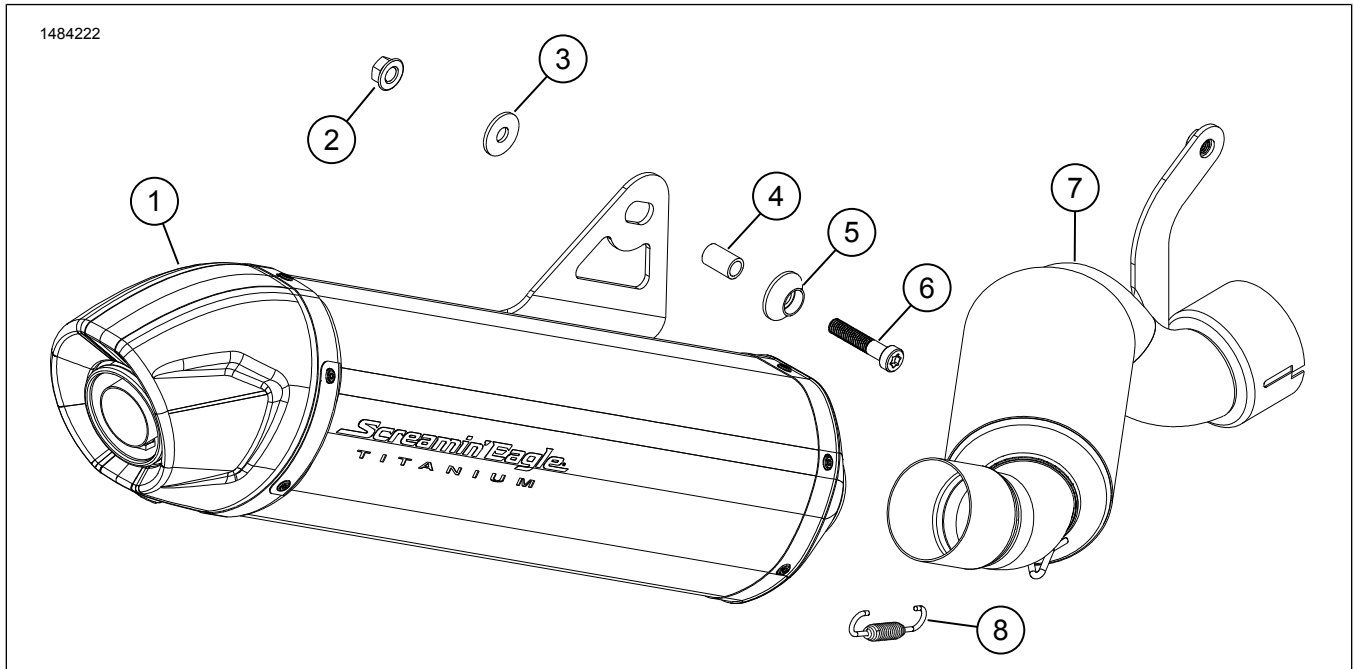

Rajah 1. Kandungan Kit: Peredam Screamin' Eagle® Street Cannon

Jadual 2. Kandungan Kit: Peredam Screamin' Eagle® Street Cannon

<input checked="" type="checkbox"/>	Sahkan semua kandungan terdapat dalam kit sebelum memasang atau menanggalkan item daripada kenderaan.				
Item	Kuantiti	Penerangan	No. Bahagian	Nota	
<input type="checkbox"/>	1	Peredam	64901004		
<input type="checkbox"/>	2	Nat bebibir	10100154		
<input type="checkbox"/>	3	Sesendal	10300237		
<input type="checkbox"/>	4	Penjarak	10600079		
<input type="checkbox"/>	5	Sesendal tersuai	10600081		
<input type="checkbox"/>	6	Skru	10201208		
<input type="checkbox"/>	7	Paip tengah	65600396		
<input type="checkbox"/>	8	Spring	65500112		

## UMUM

### Model

Bagi maklumat perlengkapan model, lihat Bahagian dan Aksesori (P&A) Katalog Runcit atau Bahagian dan Aksesori di seksyen [www.harley-davidson.com](http://www.harley-davidson.com).

Sahkan penggunaan lembaran arahan versi yang terkini. Ia boleh didapati di: [h-d.com/isheets](http://h-d.com/isheets)

Hubungi Pusat Sokongan Pelanggan Harley-Davidson di 1-800-258-2464 (A.S. sahaja) atau 1-414-343-4056.

### Keperluan bagi Pemasangan

Item ini boleh didapati di pusat perniagaan Harley-Davidson.

- Pembelian berasingan pengapit (No. Bahagian 65900015).
- Model antarabangsa perlu membeli Pengapit (No. Bahagian 65900015) dan Gasket (No. Bahagian 65900056) secara berasingan.

#### ⚠ AMARAN

Keselamatan penunggang dan pembonceng bergantung pada pemasangan kit yang betul. Jika anda tidak berkeupayaan atau tidak memiliki alat yang betul untuk melakukan prosedur ini, minta pendedar Harley-Davidson memasangkannya. Pemasangan kit ini yang tidak betul boleh membawa maut atau kecederaan serius. (00308b)

#### ⚠ AMARAN

Keselamatan penunggang dan pembonceng bergantung pada pemasangan kit yang betul. Gunakan prosedur manual servis yang sesuai. Jika anda tidak berkeupayaan atau tidak memiliki alat yang betul untuk melakukan prosedur ini, minta pendedar Harley-Davidson memasangkannya. Pemasangan kit ini yang tidak betul boleh membawa maut atau kecederaan serius. (00333b)

#### CATATAN

Lembaran arahan ini merujuk kepada maklumat dalam manual servis. Pemasangan ini memerlukan manual servis bagi motosikal tahun dan model ini yang tersedia di:

- Pendedar Harley-Davidson.
- Portal Maklumat Servis H-D, iaitu akses langganan bagi kebanyakan model 2001 dan yang lebih baharu. Untuk maklumat lanjut, lihat Soalan lazim tentang langganan.

### PENYEDIAAN

1. Tanggalkan fius utama. Lihat manual servis.
2. Rajah 2 Tanggalkan skru (1).
  - a. Kukuhkan pemasangan tempat letak kaki penunggang (2) ketepi.

### PENANGGALAN

1. Rajah 3 Longgarkan pengapit peredam (3).
2. Tanggalkan skru kepala bulat (2) daripada pendakap paip tengah. Simpan untuk digunakan kemudian.

3. Tanggalkan dan buang skru kepala bulat (1) daripada pendakap sokongan.
4. Tanggalkan keseluruhan pemasangan ekzos OE.
  - a. Buang pengapit peredam OE (3).

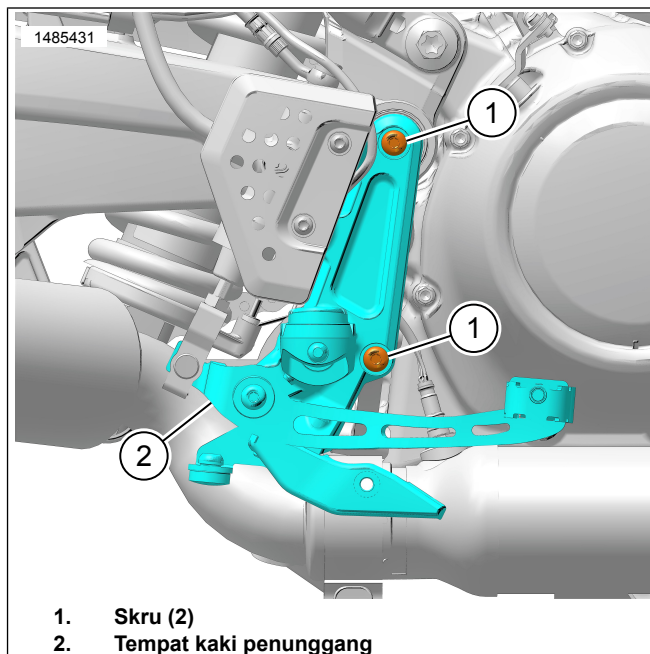

Rajah 2. Tempat letak kaki penunggang

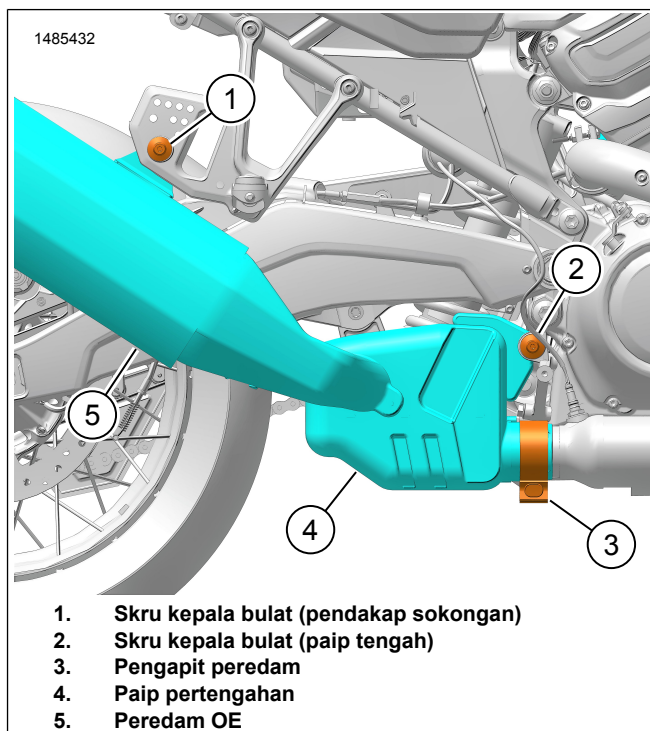

Rajah 3. Pemasangan Ekzos OE

### PEMASANGAN

1. Rajah 4 Pasang paip tengah (4) pada peredam (6).
2. Pasang spring peredam (5) pada tab lekapan spring pada paip tengah dan peredam.

3. Pasang pengapit peredam **baharu** (3) pada paip tengah (4).

4. **CATATAN**

**Model Antarabangsa:** Pasang gasket **baharu** (No. Bahagian 65900056) sebelum pemasangan paip tengah.

Pasang paip tengah (4) pada paip pengepala.

- a. Laraskan pendakap lekapan (2) dengan lubang.
5. Rajah 5 Letakkan pendakap peredam di belakang pendakap sokongan pancang kaki penumpang (1).
    - a. Laraskan komponen dan pasang peruang (4).
  6. Pasang perkakasan secara longgar (2, 3, 5, 6).
    - a. Gunakan pengunci ulir pada skru (6).

PENGUNCI ULIR DAN PENGEDAP KEKUATAN TINGGI LOCTITE 262 (MERAH) (94759-99)

7. Rajah 6 Gunakan pengunci ulir pada skru kepala bulat paip tengah (1) yang ditanggalkan sebelum ini.

Barang-barang habis guna: PENGUNCI ULIR DAN PENGEDAP KEKUATAN TINGGI LOCTITE 262 (MERAH) (94759-99)

8. Pasangkan skru (1). Ketatkan.  
Tork: 13,6–16,3 N·m (10–12 ft-lbs) *Skru kepala bulat paip tengah*
9. Ketatkan pengapit peredam (2).  
Tork: 52–58 N·m (38–43 ft-lbs) *Pengapit peredam*
10. Rajah 5 Ketatkan skru (6).  
Tork: 13,6–16,3 N·m (10–12 ft-lbs) *Skru kepala bulat peredam*

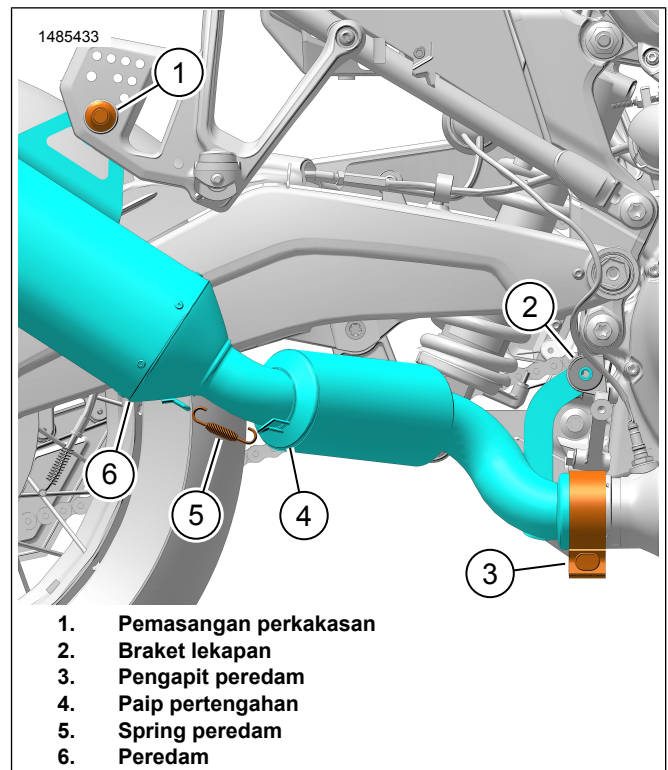

**Rajah 4. Pemasangan Peredam Screamin Eagle**

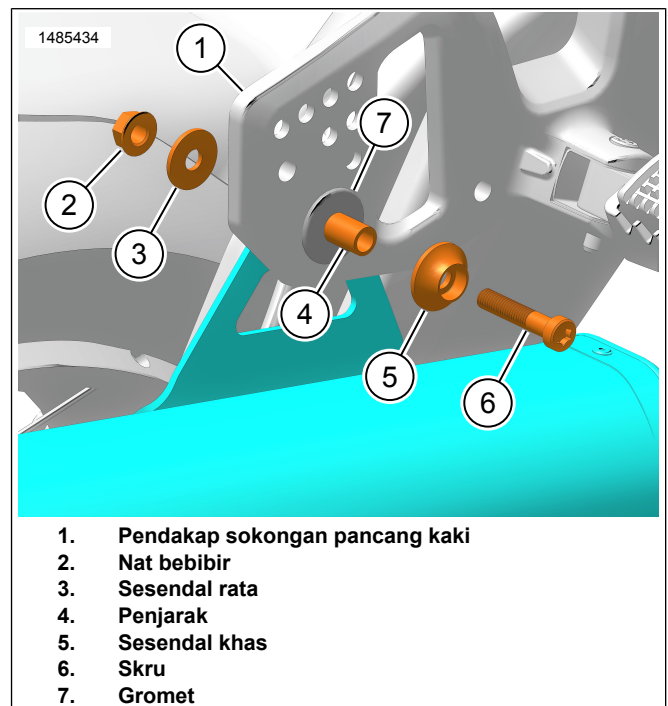

**Rajah 5. Perkakasan Peredam**

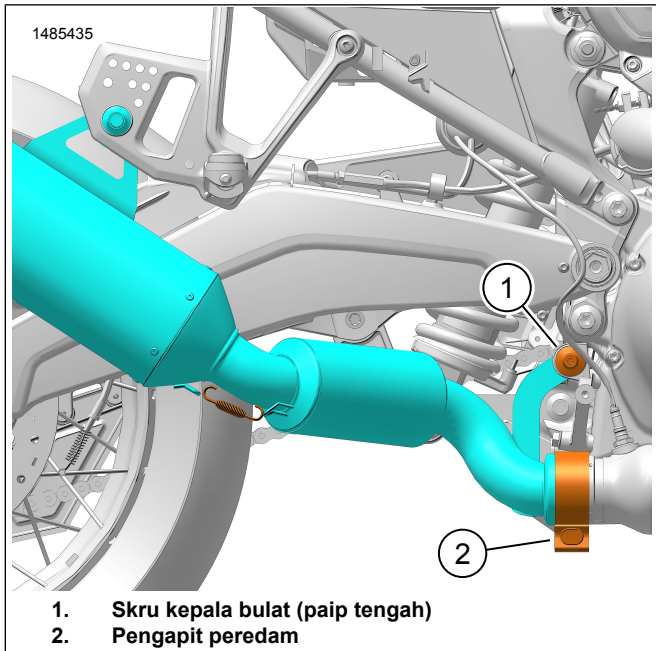

**Rajah 6. Skru Pendakap Lekapan**

## **LENGKAP**

1. Rajah 2 Pasang tempat letak kaki penunggang (2).
2. Bersihkan ulir skru (1) dan lubang dalam rangka.
3. Gunakan pengunci ulir pada skru (1).  
Barang-barang habis guna: PENGUNCI ULIR DAN PENGEDAP KEKUATAN SEDERHANA LOCTITE 243 (BIRU) (99642-97)
4. Pasangkan skru (1). Ketatkan.  
Tork: 28,5–31,5 N·m (21–23 ft-lbs) *Skru tempat letak kaki penunggang*
5. Pasangkan fius utama. Lihat manual servis.