



## ชุดอุปกรณ์ SCREAMIN' EAGLE MILWAUKEE-EIGHT STAGE 2

### ข้อมูลทั่วไป

#### ตาราง 1 ข้อมูลทั่วไป

ชุด	เครื่องมือที่แนะนำ	ระดับทักษะ <sup>(1)</sup>
92500132, 92500133	แวนดามิรกี๊ย ประแจวัดแรงบิด	

(1) การขันให้ได้ตามค่าแรงบิดหรือต้องมีเครื่องมือและเทคนิคอย่างอื่นควบคู่

### เนื้อหาเกี่ยวกับชุดอุปกรณ์

ดู รูปภาพ 1 และ รูปภาพ 2

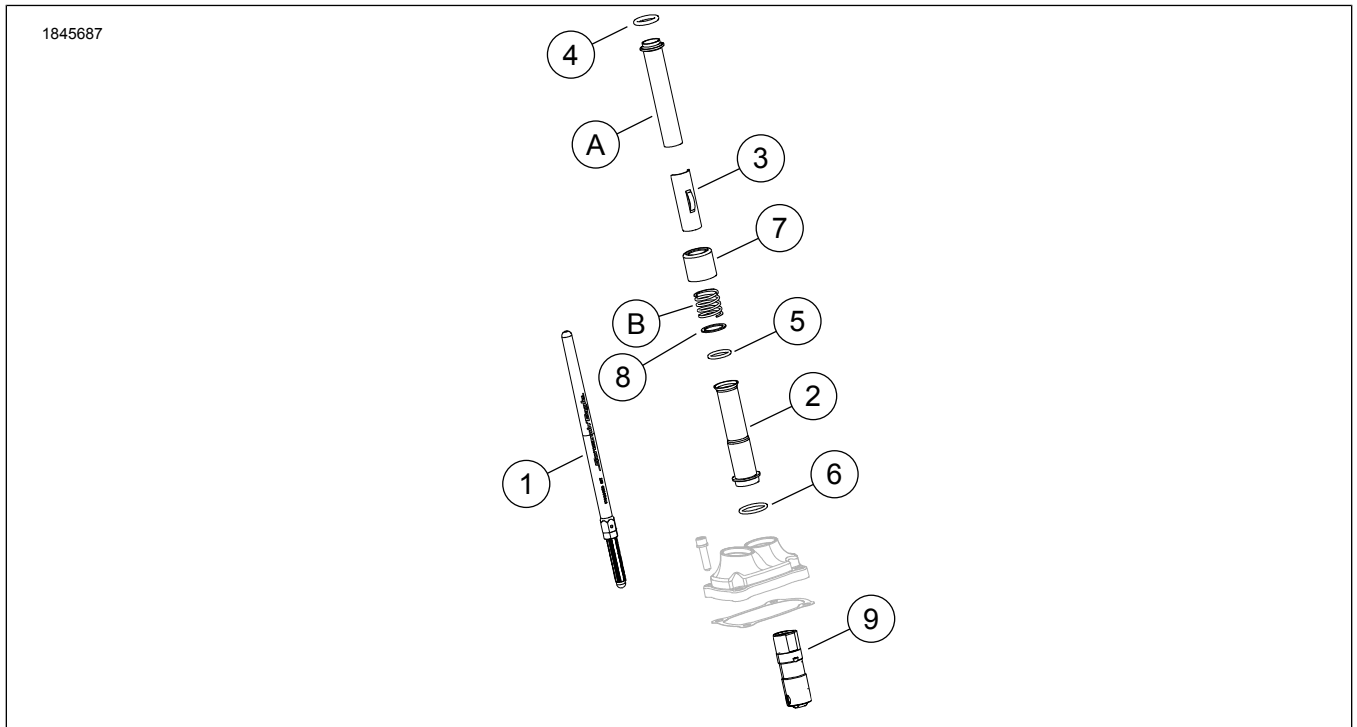

รูปภาพ 1 เนื้อหาเกี่ยวกับชุดอุปกรณ์: ชุดอุปกรณ์ Screamin' Eagle Milwaukee-Eight Stage 2

ตาราง 2 เนื้อหาเกี่ยวกับชุดอุปกรณ์: ชุดอุปกรณ์ Screamin' Eagle Milwaukee-Eight Stage 2

<input checked="" type="checkbox"/>	ตรวจสอบชิ้นส่วนทั้งหมดว่ามีอยู่ครบ ในชุดอุปกรณ์ ก่อนการติดตั้ง หรือก่อนถอดชิ้นส่วนออกจากยานพาหนะ				
	รายการ	จำนวน	คำอธิบาย	หมายเลขชิ้นส่วน	ข้อความ
<input type="checkbox"/>	1	2	ก้านกระทู้ แบบปรับได้ ไอเสีย	17900060	
<input type="checkbox"/>		2	ก้านกระทู้ แบบปรับได้ ไอดี	17900059	
<input type="checkbox"/>	2	4	ฝาครอบก้านกระทู้, ส่วนล่าง, สีดำ	25700408	
<input type="checkbox"/>		4	ฝาครอบก้านกระทู้, ส่วนล่าง, สีโครเมียม	17938-83	
<input type="checkbox"/>	3	4	ตัวประกบ ฝาครอบสปริงก้านกระทู้ สีดำ	25700645	
<input type="checkbox"/>		4	ตัวประกบ ฝาครอบสปริงก้านกระทู้ สีโครเมียม	25700642	
<input type="checkbox"/>	4	4	โอรัง ฝาครอบก้านกระทู้ ส่วนบน	11293	
<input type="checkbox"/>	5	4	โอรัง ฝาครอบก้านกระทู้ ส่วนล่าง	11145A	
<input type="checkbox"/>	6	4	โอรัง ฝาครอบก้านกระทู้ ส่วนกลาง	11132A	
<input type="checkbox"/>	7	4	ปลอกกระบอกก้านกระทู้ สีดำ	17900076	
<input type="checkbox"/>		4	ปลอกกระบอกก้านกระทู้ สีโครเมียม	17945-36B	
<input type="checkbox"/>	8	4	แหวนรอง	6762D	
<input type="checkbox"/>	9	1	ชุดลูกกระทู้วาล์ว	18572-13	
รายการที่ระบุอยู่ในข้อความ แต่ไม่อยู่ในชุดอุปกรณ์					
<input checked="" type="checkbox"/>	ก	4	ฝาครอบก้านส่งลิ้นเครื่องยนต์ด้านบน		
<input checked="" type="checkbox"/>	ข	4	สปริงครอบ (2)		

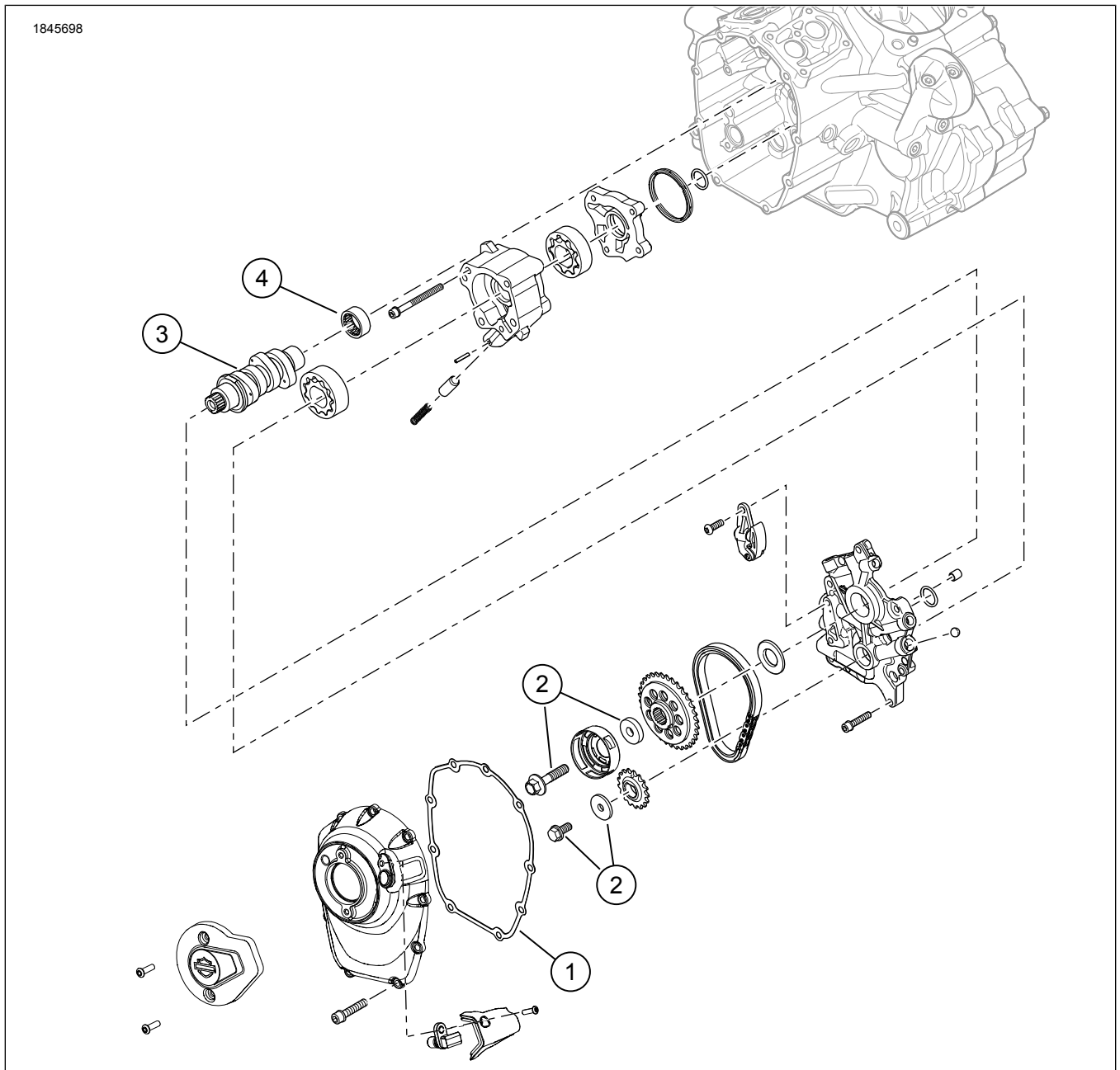

รูปภาพ 2 เนื้อหาเกี่ยวกับชุดอุปกรณ์: ชุดอุปกรณ์ Screamin' Eagle Milwaukee-Eight Stage 2

ตาราง 3 เนื้อหาเกี่ยวกับชุดอุปกรณ์: ชุดอุปกรณ์ Screamin' Eagle Milwaukee-Eight Stage 2

<input checked="" type="checkbox"/>	ตรวจสอบชิ้นส่วนทั้งหมดว่ามีอยู่ครบ ในชุดอุปกรณ์ ก่อนการติดตั้ง หรือก่อนถอดชิ้นส่วนออกจากยานพาหนะ				
รายการ	จำนวน	คำอธิบาย	หมายเลขชิ้นส่วน	ข้อความ	
<input type="checkbox"/>	1	ปะเก็น ฝาครอบลูกเบี้ยว	25700370		
<input type="checkbox"/>	2	ชุดยึดเฟืองโซ่ขับเคลื่อนลูกเบี้ยว	25566-06		
<input type="checkbox"/>	3	เพลาลูกเบี้ยว SE8-511	25400476		
<input type="checkbox"/>	4	ตุลย์ลูกปืนเข็ม (1) (ต้องสั่งซื้อแยกต่างหาก หากต้องการ)	9298B		

# ทั่วไป

## รุ่น

สำหรับข้อมูลการใช้งานร่วมกันกับแต่ละรุ่น โปรดดูที่ ชิ้นส่วนและอุปกรณ์เสริม (P&A) แคตตาล็อกขายปลีก หรือแคตตาล็อกส่วนชิ้นส่วนและอุปกรณ์เสริมของ [www.harley-davidson.com](http://www.harley-davidson.com)

ตรวจสอบว่าเอกสารคำแนะนำที่ใช้เป็นเอกสารเวอร์ชันล่าสุด มีจำหน่ายที่: [h-d.com/isheets](http://h-d.com/isheets)

ติดต่อศูนย์บริการลูกค้า Harley-Davidson ที่ 1-800-258-2464 (สหรัฐอเมริกา) หรือ 1-414-343-4056

## ข้อกำหนดในการติดตั้ง

### ▲ คำเตือน

ความปลอดภัยของผู้ขับขี่และผู้โดยสารขึ้นอยู่กับ การติดตั้งชุดอุปกรณ์นี้ อย่างถูกต้อง ใช้ขั้นตอนในคู่มือการให้บริการที่เหมาะสม หากคุณไม่สามารถดำเนินการหรือไม่มีความรู้ที่ถูกต้อง โปรดให้ตัวแทน Harley-Davidson ทำการติดตั้ง การติดตั้งอุปกรณ์อย่างไม่เหมาะสม อาจส่งผลกระทบต่อชีวิตหรือการบาดเจ็บที่รุนแรง (00333b)

### หมายเหตุ

เอกสารแนะนำฉบับนี้อ้างอิงจากข้อมูลคู่มือซ่อมบำรุง ต้องใช้คู่มือบริการสำหรับมอเตอร์ไซค์รุ่นเดียวกันเพื่อการติดตั้งนี้ ซึ่งรับได้จาก:

- ผู้จำหน่าย Harley-Davidson
- พอร์ทัลข้อมูลบริการ H-D, การเข้าถึงแบบบอกรับเป็นสมาชิก พร้อมให้ใช้งานสำหรับรุ่นปี 2001 เป็นต้นไป สำหรับข้อมูลเพิ่มเติม โปรดดูที่คำถามที่พบบ่อยเกี่ยวกับการบอกรับเป็นสมาชิก

สินค้าดังกล่าวมีขายในร้านผู้จำหน่ายของ Harley-Davidson

- ชุดชุดกรองอากาศ Screamin Eagle High Flow แยกต่างหาก
- ขอแนะนำให้สั่งซื้อชุดตัวเว้นระยะลูกเบี้ยว ชิ้นส่วนหมายเลข 25928-06) แยกต่างหาก ชุดอุปกรณ์นี้มีตัวเว้นระยะต่างกันห้าตัวเพื่อให้ได้แนวเฟืองโซ่ที่ถูกต้อง

ดูแคตตาล็อกชิ้นส่วนมอเตอร์และอุปกรณ์เสริมของแท้ของ Harley-Davidson หรือแคตตาล็อก Screamin Eagle Pro สำหรับชุดอุปกรณ์ที่มิ

ดูส่วนที่เหมาะสมในคู่มือซ่อมบำรุงสำหรับเครื่องมือพิเศษที่ต้องใช้เพื่อติดตั้งชุดอุปกรณ์นี้

การติดตั้งชุดอุปกรณ์นี้ยังต้องมีการสอบเทียบ ECM ใหม่ด้วย โปรดติดต่อตัวแทนจำหน่าย Harley-Davidson

## เตรียมพร้อม

### หมายเหตุ

คู่มือผู้ใช้และปีระบบรักษาความปลอดภัย

1. ยกยานพาหนะขึ้น คู่มือการให้บริการ
2. เอาฟิวส์หลักออก คู่มือการให้บริการ
3. ถอดชุดเครื่องฟอกอากาศ คู่มือการให้บริการ
4. ถอดระบบไอเสีย คู่มือการให้บริการ

## ถอด

1. ถอดก้านกระทุ้งสต็อกโดยใช้ใบตัดโบลต์
2. ถอดฝาครอบเพลาลูกเบี้ยวออก

3. ถอดหัวเทียนกระบอกสูบหน้าและหลังออกจากด้านซ้ายของยานพาหนะ
4. ใช้ลิฟต์ยกรถโดยให้ล้อหลังของรถพ้นจากพื้น
5. เมื่อยานพาหนะอยู่ในเกียร์ 5 ให้หมุนล้อเพื่อหมุนเครื่องยนต์และจัดแนวเพลาลูกเบี้ยว/สายพานราวลิ้นของเพลาลูกเบี้ยวให้ตรงกัน
6. ใช้เครื่องมือเฉพาะเพื่อล็อกเพลาลูกเบี้ยวและเพลาลูกเบี้ยว คู่มือการให้บริการ  
เครื่องมือเฉพาะ: เครื่องมือล็อกโซ่เฟืองเพลาลูกเบี้ยว/เพลาลูกเบี้ยว (HD-47941)
7. ถอดส่วนประกอบเพลาลูกเบี้ยว ลูกกระทุ้งวาล์ว และเพลาลูกเบี้ยวออก คู่มือการให้บริการ
8. ถอดและตรวจสอบปั้มน้ำมัน คู่มือการให้บริการ

## ติดตั้ง

1. รูปภาพ 2 ติดตั้งเครื่องสูบน้ำมัน คู่มือการให้บริการ
2. ตรวจสอบส่วนประกอบเพลาลูกเบี้ยวและเปลี่ยนอันใหม่หากจำเป็น คู่มือการให้บริการ
3. ติดตั้งเพลาลูกเบี้ยว ลูกกระทุ้งวาล์ว และส่วนประกอบลูกเบี้ยว คู่มือการให้บริการ
4. ตรวจสอบยืนยันว่าเพลาลูกเบี้ยวตรงกับสายพานราวลิ้นของเพลาลูกเบี้ยว
5. เมื่อเข้าเกียร์ ให้ใช้ล้อหลังเพื่อหมุนเครื่องยนต์จนกระทั่งลูกกระทุ้งลิ้นกระบอกสูบหน้าทั้งสองตัวอยู่ที่จุดต่ำสุด
6. รูปภาพ 3 คลายน็อตล็อกบนก้านกระทุ้งทั้งหมดและปรับให้สั้นที่สุด
7. รูปภาพ 4 ติดตั้งก้านกระทุ้งไอดีในฝาปิดก้านกระทุ้ง เปลี่ยนโริงที่ปิดก้านกระทุ้งด้านล่าง และอุปกรณ์ป้องกันสปริง โดยใช้ส่วนประกอบใหม่ที่นำมาในชุดอุปกรณ์ ดูให้แน่ใจว่าปลายตัวปรับก้านกระทุ้งชิดด้านล่าง
8. ใส่ก้านกระทุ้ง (ภายในท่อก้านกระทุ้ง) ลงในก้านกระทุ้งไอดีของหัวสูบหน้า (รูที่ใกล้กระบอกสูบมากที่สุด) แล้วเลื่อนปลายตัวปรับของก้านกระทุ้งเข้าในกล่องลูกกระทุ้ง
9. ปรับก้านกระทุ้ง
  - a. ใช้มือปรับความยาวก้านกระทุ้งให้มีระยะห่างเท่ากับศูนย์
  - b. เมื่อป้อนกันไม่ให้สกรูปรับก้านกระทุ้งหมุนโดยประมาณ 5/16 นิ้ว ให้หมุนท่อก้านกระทุ้งซ้ำ ๆ 1/2 นิ้ว หมุนตามเข็มนาฬิกาครบ 2-1/2 รอบ (เพิ่มความยาวของก้านกระทุ้ง) ตามที่เห็นจากด้านล่าง (มีเส้นประบนส่วนเรียบของท่อก้านกระทุ้งที่ใช้อ้างอิงได้)
  - c. ยึดสกรูปรับและหมุนน็อตล็อกด้วยประแจปลายเปิด 1/2 นิ้ว ทาบกับท่อก้านกระทุ้ง หากหมุนก้านกระทุ้งด้วยน็อตล็อก ให้ใช้ประแจปลายเปิดสามตัว ตัวแรกยึดท่อก้านกระทุ้ง ตัวที่สองยึดสกรูปรับ และตัวที่สามหมุนน็อตล็อก
  - d. ทำซ้ำขั้นตอนที่ 5 จนถึงขั้นตอน 9c สำหรับก้านกระทุ้งไอเสีย

หมายเหตุ

รอสีบนที่ก่อนหมุนเครื่องยนต์หลังจากการปรับก้านกระทุ้งของ กระจบokusด้านหน้าหรือด้านหลัง ซึ่งจะทาลูกกระทุ้งมีการ ระบายและป้องกันก้านกระทุ้งหรือวาล์วไม่ให้โค้งงอ ก้านกระทุ้ง ควรหมุนได้อย่างอิสระและวาล์วจะต้องอยู่บนบ่า (ปิด) ก่อนทำ การหมุนเครื่องยนต์

- e. รอสีบนที่ เมื่อเข้าเกียร์ ให้ใช้ล้อหลังเพื่อหมุนเครื่องยนต์ จนกระทั่งลูกกระทุ้งลินกระจบokusหลังทั้งสองตัวอยู่ที่จุดต่ำ สุด
  - f. ทำซ้ำขั้นตอนที่ 5 จนถึงขั้นตอน 9d สำหรับกระจบokusหลัง
  - g. ติดตั้งตัวยึดฝาสปริงก้านกระทุ้งบนที่ปิดก้านกระทุ้ง
  - h. ติดตั้งหัวเทียนและกลับสู่เกียร์ว่าง
10. ติดตั้งฝาครอบเพลาลูกเบี้ยว คู่มือการให้บริการ
11. ติดตั้งระบบไอเสีย คู่มือการให้บริการ
12. ติดตั้งชุดทำความสะอาดอากาศ ดูเอกสารแนะนำที่ให้มาพร้อมกับ ชุดหม้อกรองอากาศ Screamin' Eagle High Flow ที่สั่งซื้อแยก ต่างหาก

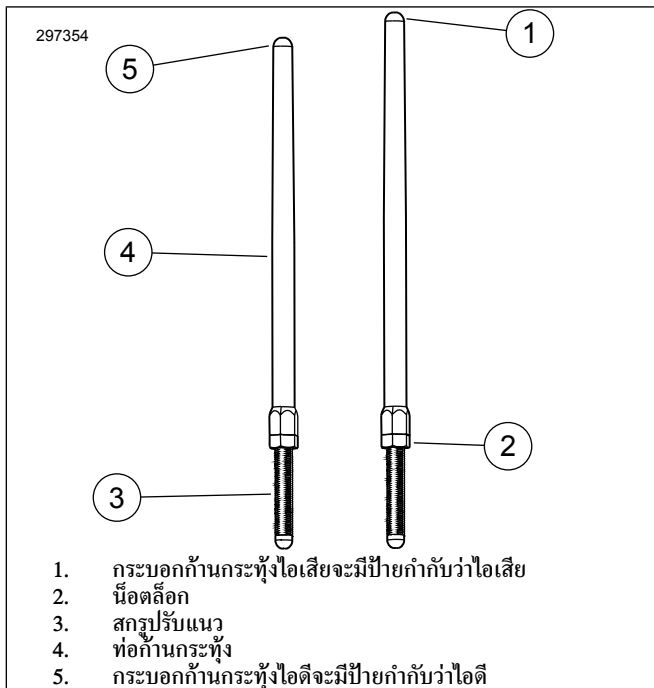

รูปภาพ 3 ก้านกระทุ้งที่ปรับได้

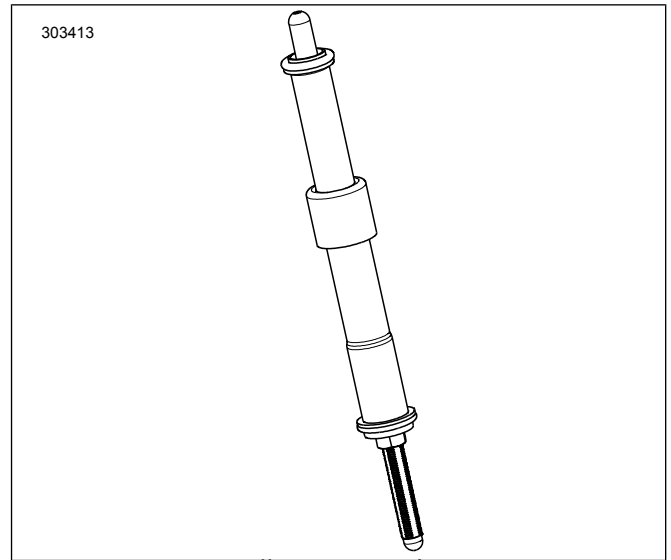

รูปภาพ 4 ติดตั้งก้านกระทุ้งในที่ปิดก้านกระทุ้ง

เสร็จสมบูรณ์

ประกาศ

คุณต้องทำการปรับเทียบ ECM ซ้ำอีกครั้งขณะติดตั้งชุดอุปกรณ์นี้ หาก ไม่ทำการปรับเทียบ ECM อีกครั้งอย่างเหมาะสม อาจส่งผลให้เกิดความ เสียหายต่อเครื่องยนต์อย่างร้ายแรงได้ (00399b)

1. ตรวจสอบยืนยันว่ายานพาหนะอยู่ในเกียร์ว่าง
2. เดินเครื่องยนต์ ทำซ้ำหลายครั้งเพื่อตรวจสอบยืนยันการทำงานที่ ถูกต้อง
3. ปรับเทียบ โมดูลควบคุมไฟฟ้า (ECM) ใหม่ด้วยการปรับเทียบที่ เหมาะสมสำหรับการกำหนดค่า ดูรายละเอียดตัวแทนจำหน่าย
4. เดินเครื่องยนต์ ทำซ้ำหลายครั้งเพื่อตรวจสอบยืนยันการทำงานที่ ถูกต้อง
5. โปรดดูกฎเกณฑ์การขับขี่ระยะ BREAK-IN ในคู่มือ สำหรับเจ้าของรถสำหรับ คำแนะนำในระยะ Break in ของรถ