



ARAHAN

94100155

2024-12-16



KIT PEMASANGAN ABAH-ABAH PEMBESAR SUARA BEG PELANA (PN 76000979)

UMUM

CATATAN

Sistem audio dan pembesar suara yang baru dipasang tidak akan memainkan audio melainkan ia dikonfigurasi menggunakan aplikasi audio Harley-Davidson atau oleh peniaga Harley-Davidson yang dibenarkan.

Jadual 1.

Audio Harley-Davidson Dikuasakan oleh Rockford Fosgate®	
Kit	Kod QR
76000979	N/A

CATATAN

Pelbagai generasi pembesar suara, penguat dan pendawaian untuk kenderaan Harley-Davidson tidak direka atau diuji untuk berfungsi bersama-sama. Sila rujuk kepada wakil jualan anda untuk memastikan prestasi dan keserasian yang optimum.

Model

Untuk maklumat perlengkapan model, lihat katalog runcit P&A atau seksyen Bahagian dan Aksesori di www.harley-davidson.com (Bahasa Inggeris sahaja).

Pastikan anda menggunakan lembaran arahan versi terkini yang tersedia di: h-d.com/isheets

Hubungi Pusat Sokongan Pelanggan Harley-Davidson di 1-800-258-2464 (A.S. sahaja) atau 1-414-343-4056.

Keperluan bagi Pemasangan

Muat turun aplikasi audio Harley-Davidson.

Gunakan kit ini bersama dengan **Audio Harley-Davidson lain yang dikuasakan oleh kit Rockford Fosgate®**.

Abah-abah ini adalah untuk digunakan pada sistem audio Harley-Davidson **2014 dan kemudian SAHAJA**.

Item ini boleh didapati daripada pengedar jualan Harley-Davidson anda.

- **FLHTKSE, FLTRUSE dan Touring 2014 dan Kemudian:** Pembelian berasingan bagi Penguat Utama dan Kit Anak Kunci Harley-Davidson (Part No. 76000997) diperlukan untuk pemasangan ini.
- **FLHTKSE, FLTRUSE dan Touring 2014 dan Kemudian:** Pembelian berasingan bagi Kit Pemasangan Penguat Utama Harley-Davidson (No. Bahagian 76000974 atau 76001045) diperlukan untuk pemasangan ini.

- **FLHTKSE, FLTRUSE dan Touring 2014 dan Kemudian:** Pembelian berasingan bagi Kit Penguat Sekunder Harley-Davidson (No. Bahagian 76000975) mungkin diperlukan untuk pemasangan ini. Ini bergantung jika terdapat enam atau lebih banyak pembesar suara dan cara saluran penguat diberikan.
- **FLHTKSE, FLTRUSE dan Touring 2014 dan Kemudian:** Pembelian berasingan bagi Kit Pembesar Suara Peringkat 1 atau 2 Harley-Davidson (No. Bahagian 76000986 atau 76000987) mungkin diperlukan untuk pemasangan ini.

⚠ AMARAN

Keselamatan penunggang dan pembonceng bergantung pada pemasangan kit yang betul. Gunakan prosedur manual servis yang sesuai. Jika anda tidak berkeupayaan atau tidak memiliki alat yang betul untuk melakukan prosedur ini, minta pengedar Harley-Davidson memasangkannya. Pemasangan kit ini yang tidak betul boleh membawa maut atau kecederaan serius. (00333b)

Pemasangan oleh juruteknik di pengedar jualan Harley-Davidson adalah disyorkan.

Kandungan Kit

Lihat Rajah 10 dan Jadual 2.

PENYEDIAAN

⚠ AMARAN

Untuk mengelakkan pemulaan kenderaan tidak sengaja yang boleh menyebabkan kematian atau kecederaan serius, tanggalkan fius utama sebelum meneruskan. (00251b)

CATATAN

Lembaran arahan ini merujuk kepada maklumat dalam manual servis. Manual servis bagi motosikal tahun/model ini diperlukan untuk pemasangan ini. Ia boleh didapati daripada pengedar Harley-Davidson.

1. Tanggalkan beg pelana sebelah kiri dan kanan (tidak termasuk Tri-Glide).
2. Keluarkan penutup sebelah kiri dan kanan.
3. Tanggalkan fius utama.

CATATAN

Model dengan sistem keselamatan: Matikan sistem keselamatan.

4. Tanggalkan tempat duduk.

BEG PELANA KANAN

CATATAN

Penggerudian mungkin berbeza dengan bilangan pembesar suara dan penguat yang sedang dipasang. **JANGAN** gerudi apa-apa lubang sehingga pemasangan pembesar suara yang tepat difahami.

Jika hanya penguat utama hadir dalam beg pelana kiri, maka gerudi satu lubang bukaan 3/4-inci sahaja seperti yang ditakrifkan dalam **Pemasangan Abah-abah Tanpa Penguat Sekunder**.

Jika penguat sekunder hadir, maka teruskan untuk **Memasang Abah-abah dengan Penguat Sekunder** dan gerudi 2 lubang menggunakan gergaji lubang.

Bukaan mungkin telah hadir dalam beg pelana kanan jika penguat sekunder telah dipasang sebelum pemasangan ini. Jika begitu, templat tidak akan digunakan.

1. Rajah 1 Letakkan templat (2) pada beg pelana kanan (1).
 - a. Gunakan pita untuk mengukuhkan templat.

2. CATATAN

Ambil langkah berjaga-jaga dengan teliti supaya tidak merosakkan permukaan bercat.

Ubah suai beg pelana kanan.

- a. Pusatkan lokasi gerudi tebukan.
- b. **Lubang gromet:** Jika hanya penguat utama hadir dan digunakan, maka gunakan bit gerudi 19mm (3/4-inci).
- c. **Lubang abah-abah dalaman: HANYA, jika penguat sekunder hadir dan digunakan,** maka gunakan 63.5 mm (2 1/2-inci) gergaji lubang.
- d. Nyahgerudi lubang dengan mengempelas sedikit permukaan tersebut.

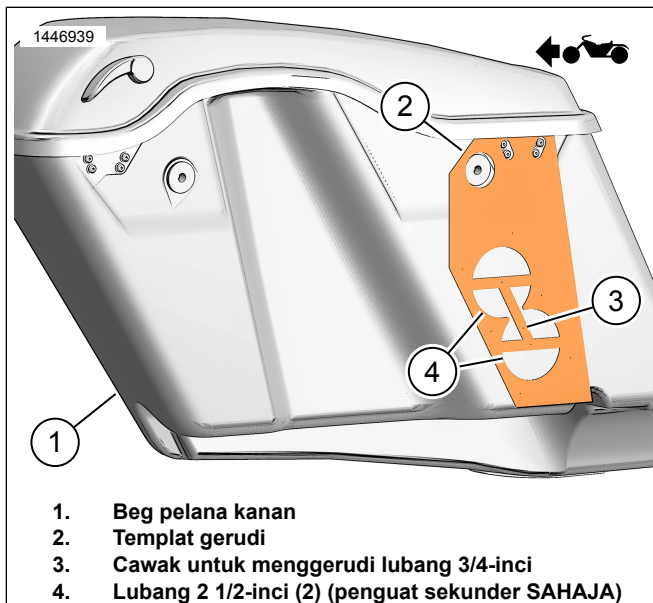

Rajah 1. Templat Beg Pelana Kanan

PEMASANGAN ABAB-ABAH TANPA PENGUAT SEKUNDER

CATATAN

Tanggalkan penutup penguat daripada beg pelana kiri untuk mengakses penyambung pembesar suara di bawah penguat berhampiran penyambung penguat. Penguat boleh dikeluarkan daripada pendakap untuk akses yang lebih mudah.

1. CATATAN

Penguat mungkin perlu ditanggalkan daripada kurungan lekapan.

Sambungkan abah-abah wayar pembesar suara pada penguat dalam beg pelana kiri.

- a. Rajah 2 Kesan abah-abah wayar 69202532 (2).
 - b. Rajah 3 Cabut penyambung pembesar suara (1) daripada penyambung abah-abah dalaman (2).
 - c. Sambungkan penyambung abah-abah wayar (2) pada penyambung pembesar suara (1).
2. Rajah 4 Pasang abah-abah wayar pembesar suara kiri.
 - a. Halakan abah-abah wayar (1) seperti yang ditunjukkan.
 - b. Kopek pita pelekat pada konduit wayar abah-abah.
 - c. Patuhi konduit wayar abah-abah seperti yang ditunjukkan.
 3. Rajah 5 Pasang abah-abah wayar pembesar suara kanan.
 - a. Rajah 2 Kesan abah-abah wayar 69202533 (3).
 - b. Halakan abah-abah wayar (2) seperti yang ditunjukkan.
 - c. Mulakan dengan konduit wayar abah-abah atas dan berusaha ke arah gromet yang melalui beg pelana.

CATATAN

Periksa peletakan abah-abah **SEBELUM** mengopek pelapik pita dan gunakan konduit pada beg pelana. Panjang abah-abah akan menjadi **AMAT** sukar untuk disesuaikan setelah beberapa kepingan konduit keping telah melekat pada tempatnya.

- d. Kopek pita pelekat pada konduit wayar abah-abah.
- e. Patuhi konduit wayar abah-abah seperti yang ditunjukkan.
- f. Halakan abah-abah wayar (2) melalui lubang gromet.
- g. Pasang gromet (3) pada abah-abah wayar (2).
- h. Laras gromet (3) seperti yang diperlukan dan dipasang dalam beg pelana.

4. Rajah 2 Kesan abah-abah wayar 69202531 (4).
 - a. Sambungkan 4 hala bagi 69202531 (4) pada penyambung abah-abah penguat utama [351A] di bawah penutup sebelah kanan.
5. Rajah 5 Sambungkan abah-abah (1 dan 2.)
6. Kukuhan abah-abah dengan tali kabel.
 - a. Pastikan terdapat panjang dawai yang mencukupi supaya beg pelana boleh dikeluarkan dan abah-abah wayar tidak menghalang apa-apa pergerakan dinamik dan mempunyai kelegaan yang mencukupi untuk semua bahagian kenderaan yang bergerak.

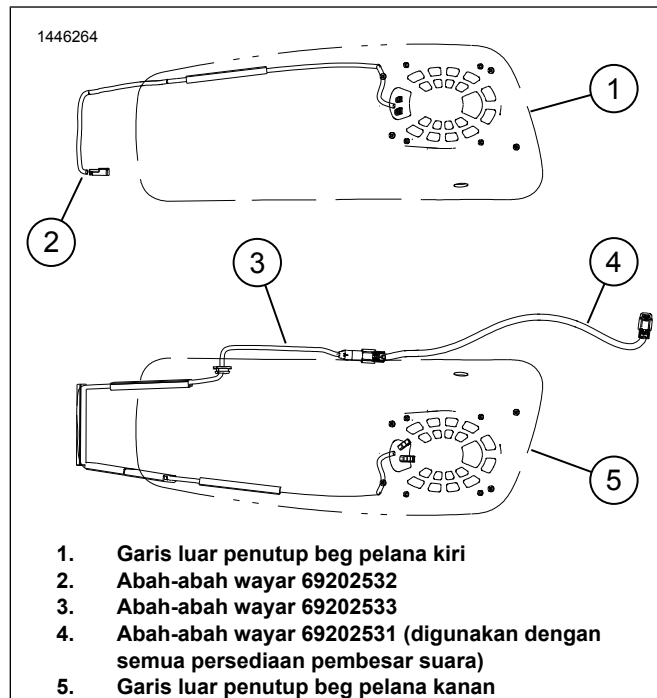

Rajah 2. Penyediaan dan Penghalaan Abah-abah Wayar

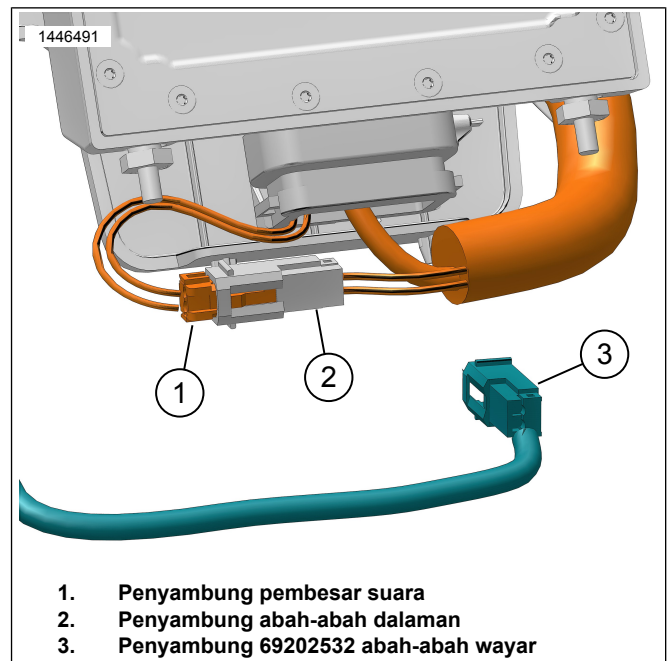

Rajah 3. Sambungan Pembesar Suara Beg Pelana Kiri

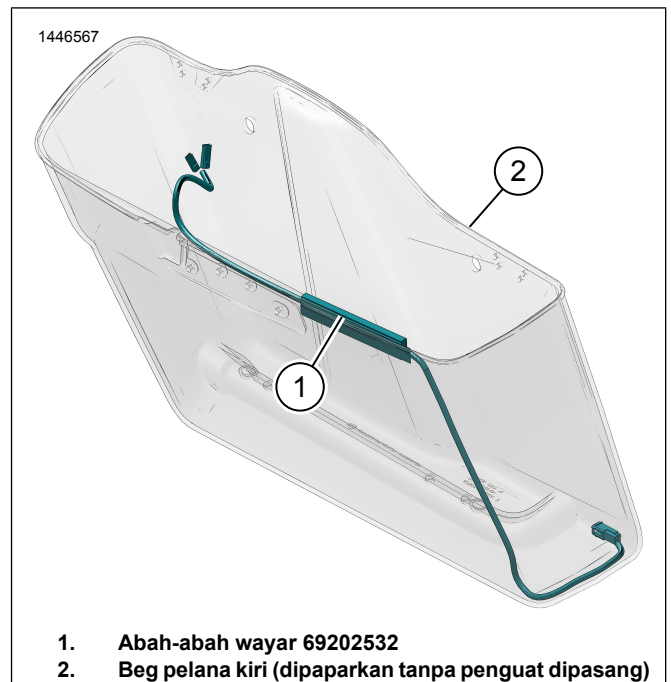

Rajah 4. Penghalaan Abah-abah Beg Pelana Kiri

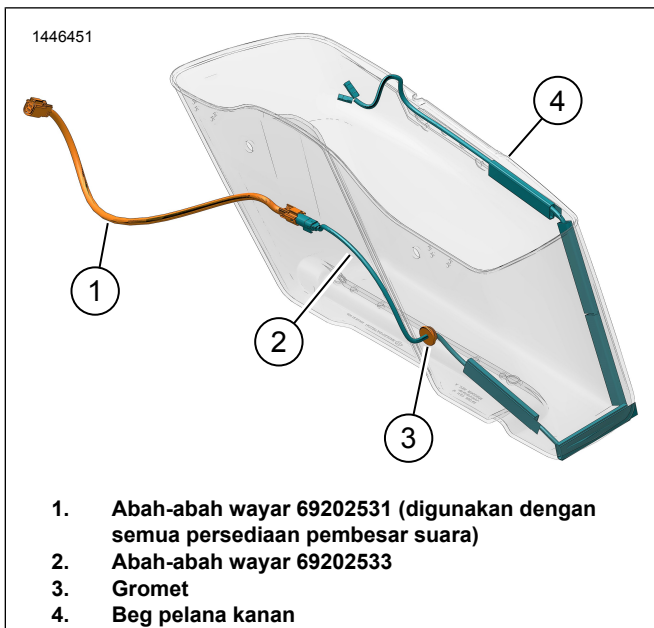

Rajah 5. Penghalaan Abah-abah Beg Pelana Kanan (Tanpa Penguat)

PEMASANGAN ABAH-ABAH DENGAN PENGUAT SEKUNDER

CATATAN

Jika pembesar suara Tour-Pak atau pembesar suara reraut rendah disambungkan kepada penguat utama sebelum pemasangan ini, ia mesti diputuskan daripada abah-abah penguat utama [351]. Ia akan disambungkan semula pada abah-abah penguat sekunder pada [352A_2] dan [352A_2].

Tanggalkan penutup penguat daripada beg pelana kiri untuk mengakses penyambung pembesar suara di bawah penguat berhampiran penyambung penguat. Penguat boleh dikeluarkan daripada pendakap untuk akses yang lebih mudah.

CATATAN

Jika penguat sekunder belum lagi dipasang, lihat arahan dalam kit untuk menggerudi 2 lubang 2 1/2-inci dalam beg pelana kanan dengan gergaji lubang. Rajah 1

1. Sambungkan abah-abah wayar pembesar suara pada penguat dalam beg pelana kiri.
 - a. Rajah 6 Kesan abah-abah wayar 69202532 (2).
 - b. Rajah 3 Cabut penyambung pembesar suara (1) daripada penyambung abah-abah dalaman (2).
 - c. Sambungkan penyambung abah-abah wayar (2) pada penyambung pembesar suara (1).
2. Rajah 8 Pasang abah-abah wayar pembesar suara kiri.
 - a. Halakan abah-abah wayar (1) seperti yang ditunjukkan.
 - b. Kopek pita pelekak pada konduit wayar abah-abah.
 - c. Patuhi konduit wayar abah-abah seperti yang ditunjukkan.

- d. Pasang semula penguat dan penutup (jika ditanggalkan) dalam beg pelana kiri.

Tork: 13,5 N·m (119 **in-lbs**)

3. Sambungkan abah-abah wayar pembesar suara pada penguat dalam beg pelana kanan.
 - a. Rajah 6 Kesan abah-abah wayar 69202532 (3).
 - b. Rajah 7 Sambungkan penyambung abah-abah wayar (2) pada penyambung pembesar suara (1).
4. Rajah 9 Pasang abah-abah wayar pembesar suara kanan.
 - a. Halakan abah-abah wayar (3) seperti yang ditunjukkan.
 - b. Kopek pita pelekak pada konduit wayar abah-abah.
 - c. Patuhi konduit wayar abah-abah seperti yang ditunjukkan.
5. Rajah 6 Kesan abah-abah wayar 69202563 (4) dan 69202531 (5).
 - a. Sambungkan penghujung 4 hala bagi 69202531 (1) pada penyambung abah-abah penguat utama [351A] di bawah penutup sebelah kanan.
7. Sambungkan abah-abah 69202563 (2) pada beg pelana.
8. Kukuhkan abah-abah dengan tali kabel.
9. Pasang penguat dan penutup, jika ditanggalkan.
 - a. Ketatkan skru penutup.
Tork: 13,5 N·m (119 **in-lbs**) Skru penutup penguat

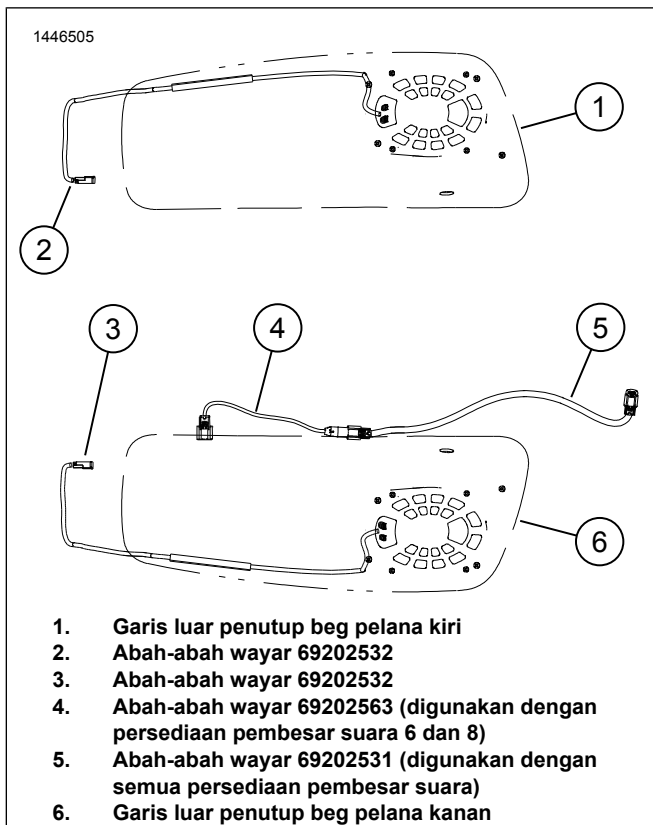

Rajah 6. Penyediaan dan Penghalaan Abah-abah Wayar

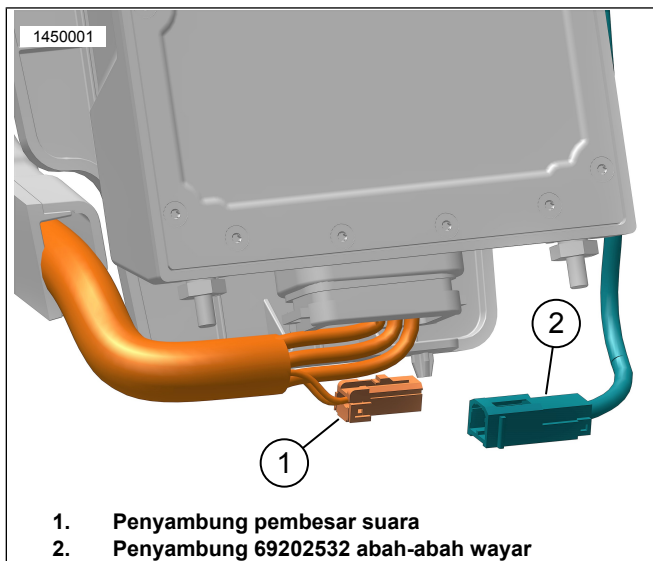

Rajah 7. Sambungan Pembesar Suara Beg Pelana Kiri, Kanan adalah Sama

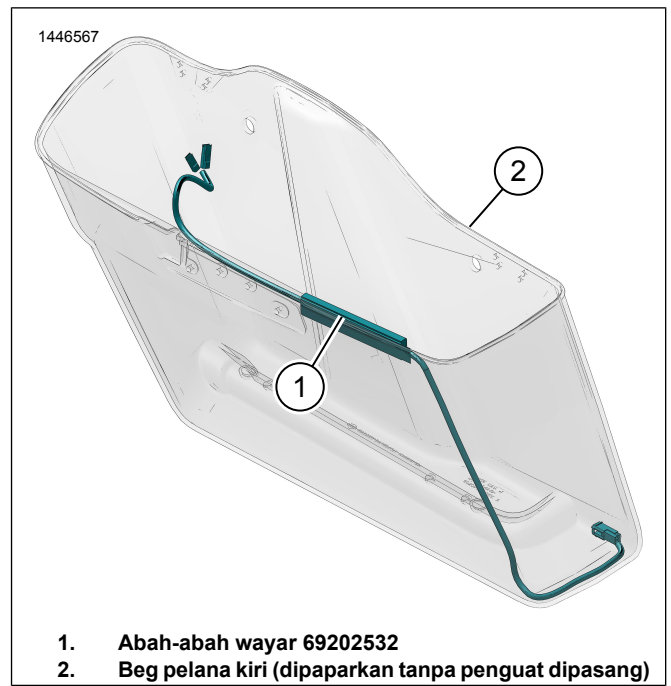

Rajah 8. Penghalaan Abah-abah Beg Pelana Kiri

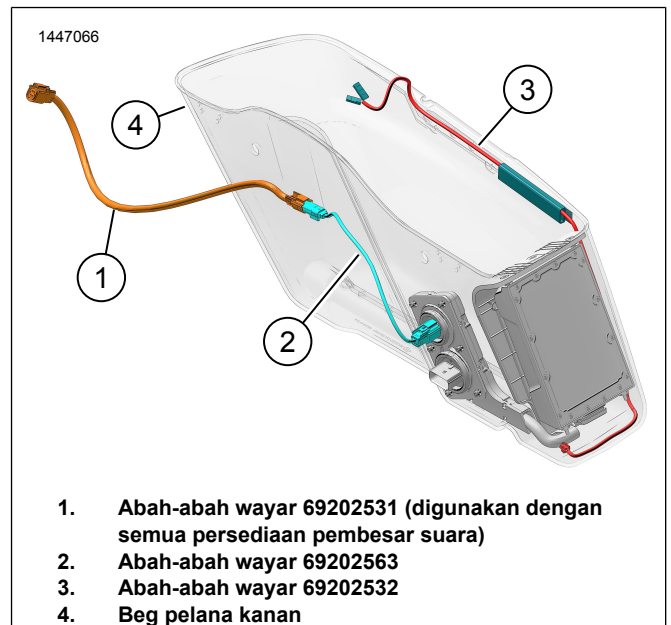

Rajah 9. Penghalaan Abah-abah Beg Pelana Kanan (Dengan Penguat)

PERKAKASAN PEMBESAR SUARA

1. Rajah 10 Menggunakan skru dan gromet perkakasan pembesar suara (8, 9, 10) untuk memasang pembesar suara.
2. Lihat kit pembesar suara untuk arahan dan nilai tork.

LENGKAP

CATATAN

Bagi mengelakkan berlakunya kerosakan pada sistem bunyi, pastikan suis nyalaan DIMATIKAN sebelum memasang fius utama.

1. Pasangkan fius utama.

2. **CATATAN**

Sebelum memasang reraut luar, pastikan pembesar suara beroperasi dengan betul. Dengungan, decitan dan getaran boleh didengari sehingga reraut luar dipasang.

HIDUPKAN suis nyalaan, tetapi jangan mulakan kenderaan.

3. Pastikan semua pembesar suara berfungsi dan fungsi pemudar depan/belakang beroperasi dengan betul. Jika tidak, periksa pendawaian pembesar suara.

4. Pasangkan tempat duduk.

5. Pasang penutup sebelah kiri dan kanan.

6. Pasang beg pelana kiri dan kanan (tidak termasuk Tri-Glide).

PERSEDIAAN APLIKASI

1. [Unresolved graphic link \(id=40119-100120\)](#) Mengakses sistem audio anda.

- Padankan peranti (1) pada sistem.
- Akses menu aplikasi (2) untuk menyediakan sistem bunyi kenderaan.

2. [Unresolved graphic link \(id=40119-100121\)](#) Skrin menu utama.

- Ikon menu utama (1).
- Set semula atau tukar nombor pengenalan diri keselamatan (PIN) (2).
- Edit dan namakan semula sistem anda (3).

d. Sesuaikan menu utama dengan gambar motosikal anda (4).

e. Penunjuk sambungan Bluetooth. Simbol condong menunjukkan: Tidak Bersambung (5).

3. [Unresolved graphic link \(id=40119-100122\)](#) Skrin menu persediaan.

- Ikon menu persediaan (1).
- Gunakan untuk mengimbas kod QR (2) pada Lembaran.
- Persediaan manual bagi pembesar suara Peringkat 1 atau 2, lokasi pembesar suara dan hingar putih untuk menetapkan lokasi pembesar suara.

4. [Unresolved graphic link \(id=40119-100123\)](#) Skrin persediaan penyama.

- Ikon persediaan penyama (1)
- Frekuensi penyama Talaan 7-Jalur (2).
- Pilihan penyama tersuai atau praset (3).

5. [Unresolved graphic link \(id=40119-100124\)](#) Skrin menu diagnostik.

- Ikon menu diagnostik (1) memaparkan status sistem bunyi.
- Buka skrin menguji pembesar suara (2).
- Menyegar semula status pembesar suara dan penguat (3) selepas pembaikan komponen.
- Pilih speaker untuk menguji hingar putih (4) dan fungsi.
- Kembali ke skrin menu diagnostik (5).

BAHAGIAN SERVIS

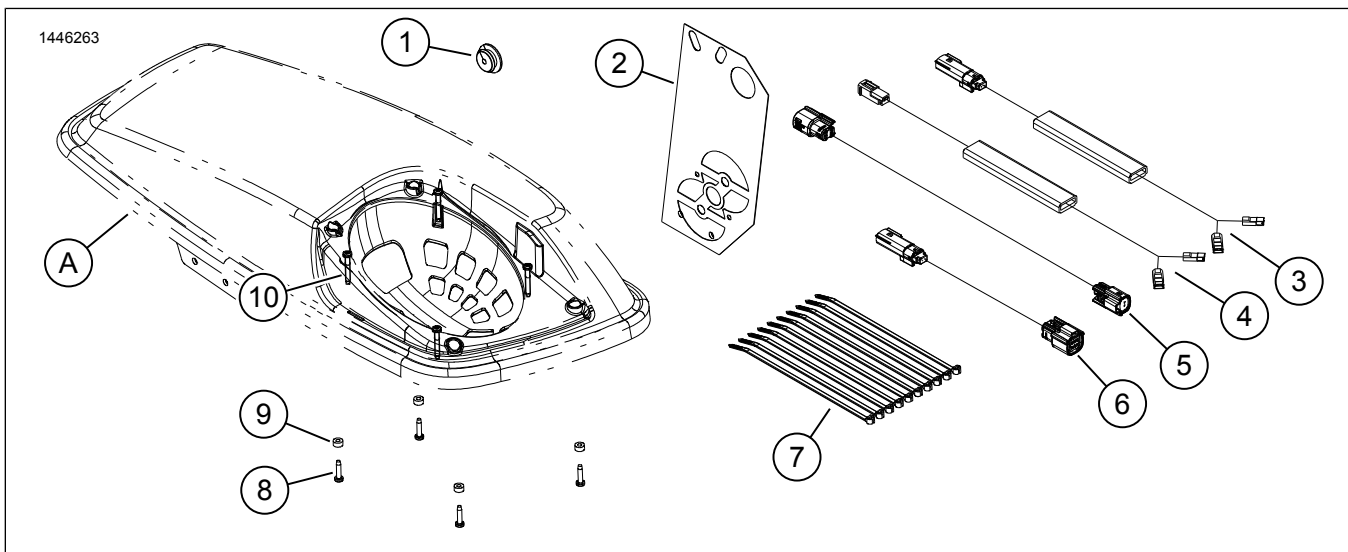

Rajah 10. Bahagian Servis, Pembesar Suara Reraut Bawah

Jadual 2. Bahagian Servis

Item	Huraian (Kuantiti)	Nombor Alat Ganti
1	Gromet	12100167
2	Templat gerudi	Tidak dijual secara berasingan
3	Abah-abah wayar pembesar suara dalaman, beg pelana kanan (digunakan dengan 4 sistem pembesar suara sahaja)	Tidak dijual secara berasingan
4	Abah-abah wayar pembesar suara dalaman, beg pelana kiri (2)	Tidak dijual secara berasingan
5	Abah-abah wayar pelompat, panjang (digunakan dengan semua persediaan pembesar suara)	Tidak dijual secara berasingan
6	Abah-abah wayar pelompat, pendek (digunakan dengan persediaan pembesar suara 6 dan 8)	Tidak dijual secara berasingan
7	Strap kabel (10)	10006
8	Skru, pendek (8)	10200351
9	Sesendal, getah (8)	10300066
10	Skru, panjang (8)	10200095
Item disebut dalam arahan, tetapi tidak termasuk dalam kit.		
A	Penutup beg pelana	