



NEDRE GAFFELBENSKÅPOR I KROM

ALLMÄN INFORMATION

Tabell 1. Allmän information

Satser	Föreslagna verktyg	Kompetensnivå ⁽¹⁾
45800161	Ögonskydd, momentnyckel, isopropylalkohol	

(1) Kräver åtdragning till angivet åtdragningsmoment eller andra verktyg och metoder som ger måttligt åtdragningsmoment

SATSINNEHÅLL

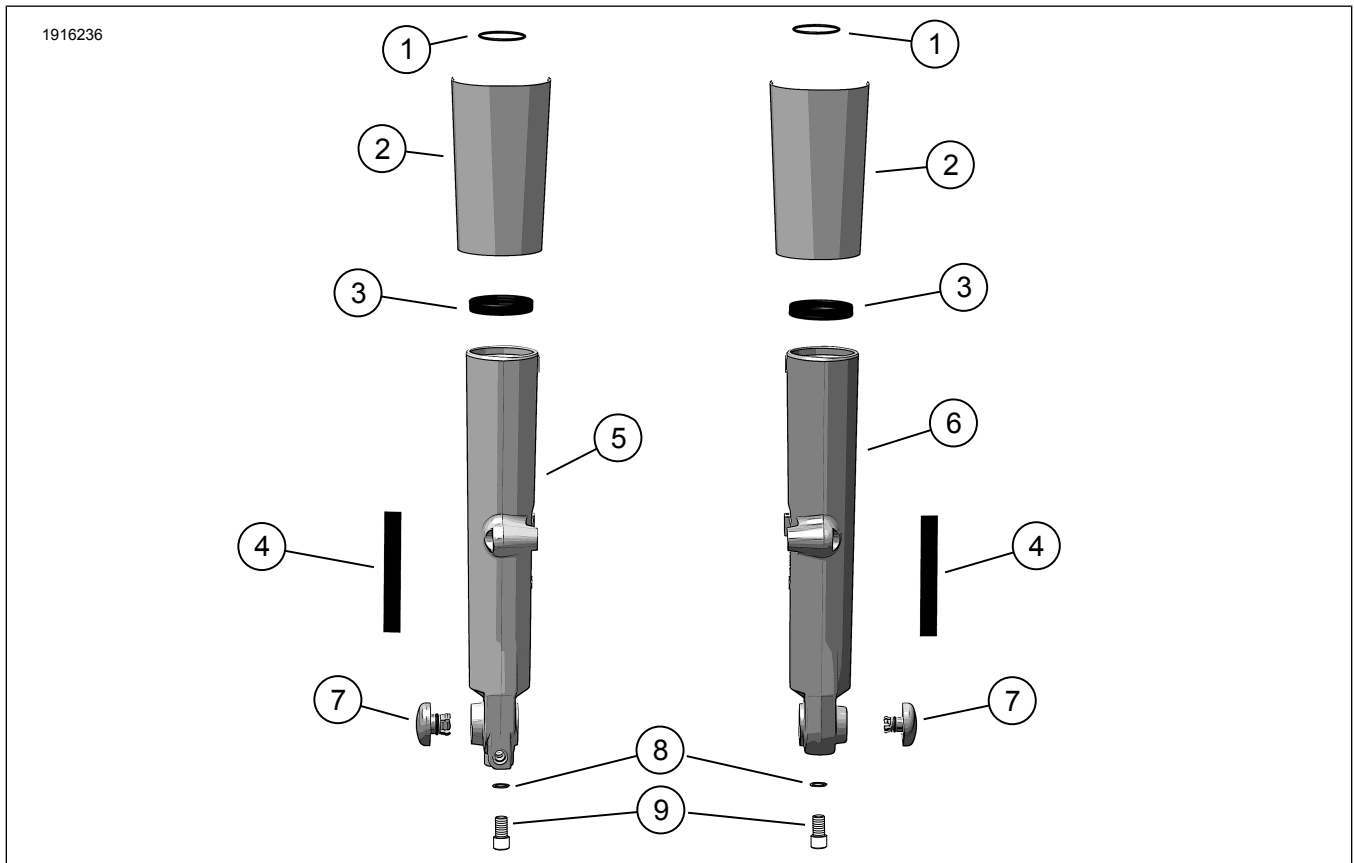

Figur 1. Satsen innehåller: Nedre gaffelbenskåpor i krom

Tabell 2. Satsen innehåller: Nedre gaffelbenskåpor i krom

Kontrollera att allt innehåll finns i satsen innan du installerar eller avlägsnar artiklar från fordonet.					
<input checked="" type="checkbox"/>	Komponent	Antal	Beskrivning	Art.nr	Anteckningar
<input type="checkbox"/>	1	2	O-ring	46508-01	
<input type="checkbox"/>	2	1	Kit med gaffelbenskåpor i krom	45600022	
<input type="checkbox"/>	3	2	Gaffeltätning	46514-01A	
<input type="checkbox"/>	4	2	Dubbelsidig tejp	53791-06	
<input type="checkbox"/>	5	1	Gaffelbenskåpa i krom, höger	säljs ej separat	
<input type="checkbox"/>	6	1	Gaffelbenskåpa i krom, vänster	säljs ej separat	
<input type="checkbox"/>	7	1	Kit med axelkåpa i krom	43000315	
<input type="checkbox"/>	8	2	Tättningsbricka i koppar	46615-06	
<input type="checkbox"/>	9	2	Skruv, dämpare	45500118	

ALLMÄNT

Instruktionsbladet finns också tillgängligt elektroniskt. Kontrollera att du använder den senaste versionen genom att göra något av följande:

- Gå till h-d.com/isheets
- Skanna QR-koden i det övre vänstra hörnet av instruktionsbladet

ANMÄRKNING

Detta instruktionsblad **kan ha en kompletterande video** för att hjälpa installatören att klargöra en viss del av enheten. En länkad video skulle finnas i slutet av detta instruktionsblad.

Modeller

Om du vill ha information om modelltillbehör kan du läsa Reservdelar och tillbehör (P&A) återförsäljarkatalogen eller avsnittet Reservdelar och tillbehör på www.harley-davidson.com.

Kontakta Harley-Davidsons kundtjänst på +1-800-258-2464 (endast USA) eller +1-414-343-4056.

Installationskrav

För korrekt montering av detta kit krävs följande delar och förbrukningsartiklar:

- Loctite® 243 Medium Strength Threadlocker and Sealant – blå (artikelnummer 99642-97)
- Permatex® ANTI-SEIZE LUBRICANT (artikelnummer 98960-97) eller Loctite SILVER GRADE ANTI-SEIZE LUBRICANT (artikelnummer 11100001).
- Typ "E" hydraulisk gaffelolja (artikelnummer 99884-80)

För korrekt montering av den här satsen krävs följande specialverktyg:

- VERKTYG FÖR ATT HÅLLA GAFFELN (artikelnummer HD-41177)

- MEJSEL FÖR GAFFELTÄTNING/BUSSNING (artikelnummer HD-45305)
- OLJENIVÅMÄTARE FÖR FRAMGAFFEL (artikelnummer HD-59000B)

▲ VARNING

Förarens och passagerarens säkerhet är beroende av att denna sats monteras korrekt. Följ rätt tillvägagångssätt enligt verkstadshandboken. Om du inte kan utföra åtgärden eller saknar rätt verktyg låter du en Harley-Davidson-återförsäljare utföra monteringen. Om den här satsen monteras felaktigt kan det leda till dödsfall eller allvarliga personskador. (00333b)

ANMÄRKNING

Det här instruktionsbladet hänvisar till information i verkstadshandboken. Monteringen kräver en verkstadshandbok för motorcykelns modell/årgång och finns tillgänglig från:

- En Harley-Davidson-återförsäljare.
- H-D:s serviceinformationsportal, en prenumerationsbaserad tillgång som finns tillgänglig för de flesta modeller från 2001 och senare. Mer information finns på [Vanliga frågor om prenumerationer](#).

FÖRBEREDELSE

1. Höj framhjulet. Se verkstadshandboken.
2. Ta bort strålkastarhuset eller mediafacket och instrumentpanelen. Se verkstadshandboken.
3. Ta bort framskärmen. Se verkstadshandboken.
4. Lossa de främre bromsoken och fäst dem så att de inte är i vägen. Se verkstadshandboken.
5. Ta bort framhjulet. Se verkstadshandboken.

TA BORT

1. Ta bort vänster och höger fotpinnar. Se verkstadshandboken.
2. Demontera framgaffelenheterna. Se verkstadshandboken.
3. Ta bort gaffelskydden från den nedre gaffelklämman. Se verkstadshandboken.
4. **För modeller med gaffelmonterade reflexer:** Dra en bit tandtråd (eller liknande) fram och tillbaka och lossa reflexens över- och underdelen från gaffelbenskåpan. Vrid reflexen från sida till sida tills den kan tas bort. Spara reflexen för montering senare. Upprepa för den återstående reflexen. Avlägsna överflödigt lim från båda reflexerna.

MONTERING

1. Montera gafflarna med alla de **NYA** komponenterna i kitet. Se servicehandboken.
2. **För modeller med gaffelmonterade reflexer:**
 - a. Omgivningstemperaturen bör vara **minst** 16 °C (60 °F) för korrekt vidhäftning av reflexerna på gaffelbenskåporna.
 - b. Låt det gå **minst** 24 timmar efter att du har fäst reflexerna innan du utsätter området för kraftig tvätt, stark vattenbesprutning eller extrema väderförhållanden.
 - c. Limvidhäftningen ökar till maximal styrka efter cirka 72 timmar vid normal rumstemperatur.
3. Rengör reflektorns monteringsområde på gaffelreglaget med en 50:50-blandning av isopropylalkohol och destillerat vatten. Låt torka helt.
4. Se Figur 1 och Figur 2 . Dra bort tejpens baksida (4). Montera reflexen på plats på gaffeln enligt bilden. Tryck stadigt på plats.
 - a. Håll reflexen på plats med ett stadigt tryck i ungefär en minut.
5. Upprepa förfarandet på motsatta sidan.

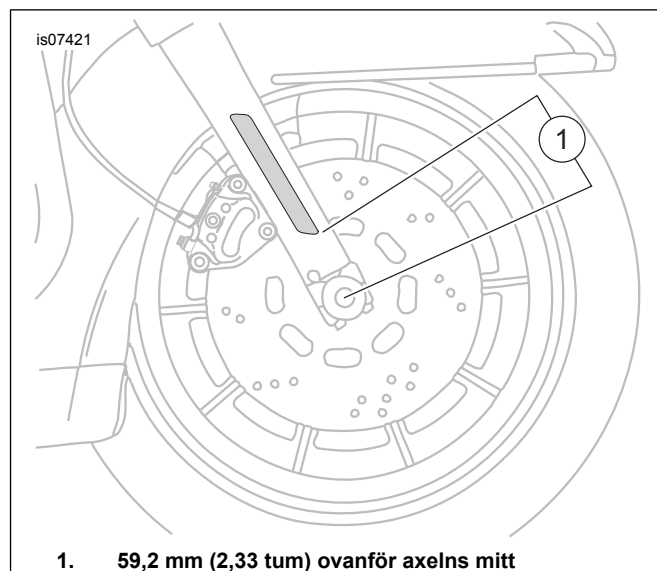

Figur 2. Placering av reflex

INSTALLERA

1. Montera nya gaffelskydd på det nedre gaffelfästet. Se verkstadshandboken.
2. Montera vänster och höger gaffelenheter. Se verkstadshandboken.

KLART

1. Montera framhjulet. Se verkstadshandboken.
2. Installera främre bromsok. Se verkstadshandboken.
3. Installera framskärmen. Se verkstadshandboken.
4. Montera strålkastarhuset eller mediafacket och instrumentpanelen. Se verkstadshandboken.
5. Sänk framhjulet. Se verkstadshandboken.
6. Kontrollera att fram- och bakbromsarna samt fjädringen fram fungerar som de ska.