



## PENGGELONGSOR GARPU BAWAH KROM

### MAKLUMAT UMUM

Jadual 1. Maklumat Am

Kit	Alat yang Dicadangkan	Tahap Kemahiran <sup>(1)</sup>
45800161	Kaca mata keselamatan, Perengkuh tork, Alkohol Isopropil	

(1) Perlu diketatkan ke nilai tork atau perlu menggunakan alat dan teknik lain

### KANDUNGAN KIT

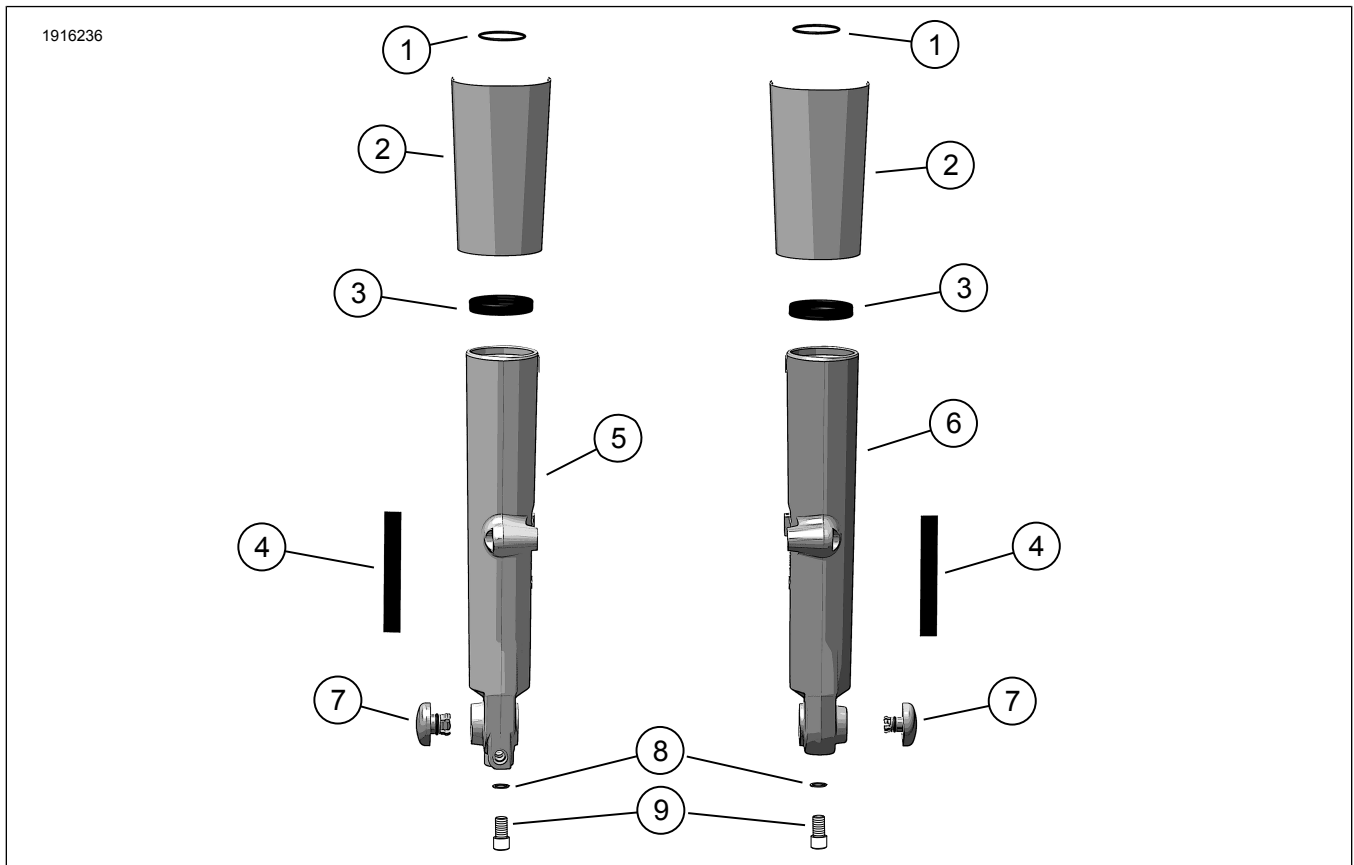

Rajah 1. Kandungan Kit: Penggelongsor Garpu Bawah Krom

**Jadual 2. Kandungan Kit: Penggelongsor Garpu Bawah Krom**

<input checked="" type="checkbox"/>	Sahkan semua kandungan terdapat dalam kit sebelum memasang atau menanggalkan item daripada kenderaan.				
Item	Kuantiti	Penerangan	No. Bahagian	Nota	
<input type="checkbox"/>	1	2	Gegelang O	46508-01	
<input type="checkbox"/>	2	1	Kit Penutup Penggelongsor Garpu Krom	45600022	
<input type="checkbox"/>	3	2	Meterai Garpu	46514-01A	
<input type="checkbox"/>	4	2	Pita Dua Sisi	53791-06	
<input type="checkbox"/>	5	1	Penggelongsor Garpu Krom, RH	tidak dijual secara berasingan	
<input type="checkbox"/>	6	1	Penggelongsor Garpu Krom, LH	tidak dijual secara berasingan	
<input type="checkbox"/>	7	1	Kit Penutup Gandar Krom	43000315	
<input type="checkbox"/>	8	2	Sesendal Meterai Tembaga	46615-06	
<input type="checkbox"/>	9	2	Skru, Peredam	45500118	

## UMUM

Helaian arahan juga boleh didapati secara elektronik. Untuk mengesahkan bahawa anda menggunakan versi terkini yang tersedia, lakukan salah satu daripada perkara berikut:

- Pergi ke [h-d.com/isheets](http://h-d.com/isheets)
- Imbas kod QR di sudut kiri atas helaian arahan

### CATATAN

Lembaran arahan ini  **mungkin termasuk Video Tambahan**  untuk menerangkan pemasangan bahagian tertentu. Pautan video akan diletakkan pada penghujung lembaran arahan ini.

## Model

Bagi maklumat perlengkapan model, lihat Bahagian dan Aksesori (P&A) Katalog Runcit atau Bahagian dan Aksesori di seksyen [www.harley-davidson.com](http://www.harley-davidson.com).

Hubungi Pusat Sokongan Pelanggan Harley-Davidson di 1-800-258-2464 (A.S. sahaja) atau 1-414-343-4056.

## Keperluan bagi Pemasangan

Pemasangan betul bagi kit ini yang memerlukan bahagian dan bekalan berikut:

- Pengunci Ulir dan Pengekap Kekuatan Sederhana Loctite® 243 - Biru (Nombor Bahagian 99642-97)
- Sama ada PELINCIR ANTI RAMPASAN Permatex® (Nombor Bahagian 98960-97) atau PELINCIR ANTI RAMPASAN GRED PERAK Loctite (Nombor Bahagian 11100001).
- Minyak Garpu Hidraulik Jenis "E" (Nombor Bahagian 99884-80)

Untuk pemasangan yang betul, kit ini memerlukan alat-alat khas yang berikut:

- ALAT PEGANGAN GARPU (Nombor Bahagian HD-41177)
- PEMACU PENGEDAP GARPU/SESENDAL (Nombor Bahagian HD-45305)

- TOLOK ARAS MINYAK GARPU DEPAN (Nombor Bahagian HD-59000B)

### ⚠ AMARAN

**Keselamatan penunggang dan pembonceng bergantung pada pemasangan kit yang betul. Gunakan prosedur manual servis yang sesuai. Jika anda tidak berkeupayaan atau tidak memiliki alat yang betul untuk melakukan prosedur ini, minta pengedar Harley-Davidson memasangkannya. Pemasangan kit ini yang tidak betul boleh membawa maut atau kecederaan serius. (00333b)**

### CATATAN

Lembaran arahan ini merujuk kepada maklumat dalam manual servis. Pemasangan ini memerlukan manual servis bagi motosikal tahun dan model ini yang tersedia di:

- Pengedar Harley-Davidson.
- Portal Maklumat Servis H-D, iaitu akses langganan bagi kebanyakan model 2001 dan yang lebih baharu. Untuk maklumat lanjut, lihat Soalan lazim tentang langganan.

## PENYEDIAAN

1. Naikkan roda depan. Lihat manual servis.
2. Tanggalkan nasel atau dulang media dan panel pemuka. Lihat manual servis.
3. Tanggalkan dapra depan. Lihat manual servis.
4. Tanggalkan angkup brek hadapan dan selamatkan dari jalan. Lihat manual servis.
5. Tanggalkan roda depan. Lihat manual servis.

## PENANGGALAN

1. Tanggalkan pemasangan garpu kiri dan kanan. Lihat manual servis.

2. Tanggalkan pemasangan garpu hadapan. Lihat manual servis.
3. Tanggalkan penutup garpu daripada pengapit garpu bawah. Lihat manual servis.
4. **Untuk model dengan pemantul lekapan garpu:** Menggunakan sekeping flos gigi (atau bahan yang serupa) dalam gerakan bolak-balik, longgarkan bahagian atas dan bawah pemantul daripada penggelongsor garpu. Putar pemantul dari sisi ke sisi sehingga ia boleh ditanggalkan. Simpan pemantul untuk pemasangan kemudian. Ulangi untuk pemantul yang tinggal. Kupas sebarang pelekat yang berlebihan daripada kedua-dua pemantul.

## PEMASANGAN

1. Pasang garpu dengan semua komponen **BAHARU** daripada kit. Lihat Manual Servis.
2. **Untuk model dengan pemantul lekapan garpu:**
  - a. Suhu ambien hendaklah **sekurang-kurangnya** 16 °C (60 °F) untuk lekatan pemantul yang betul pada penggelongsor garpu.
  - b. Biarkan **sekurang-kurangnya** 24 jam selepas menggunakan pemantul sebelum mendedahkan kawasan tersebut kepada cucian, semburan air yang kuat atau cuaca melampau.
  - c. Ikatan pelekat akan meningkat kepada kekuatan maksimum selepas 72 jam dalam suhu bilik normal.
3. Bersihkan kawasan lekapan pemantul bagi peluncur garpu dengan campuran 50:50 isopropil alkohol dan air suling. Biarkan kering sepenuhnya.
4. Lihat Rajah 1 dan Rajah 2 . Kupas pelapik daripada pita (4). Pasang pemantul pada kedudukan pada garpu seperti yang ditunjukkan. Tekan dengan kuat di tempatnya.
  - a. Tahan pemantul pada kedudukan dengan tekanan yang stabil untuk kira-kira satu minit.
5. Ulangi prosedur untuk bahagian yang bertentangan.

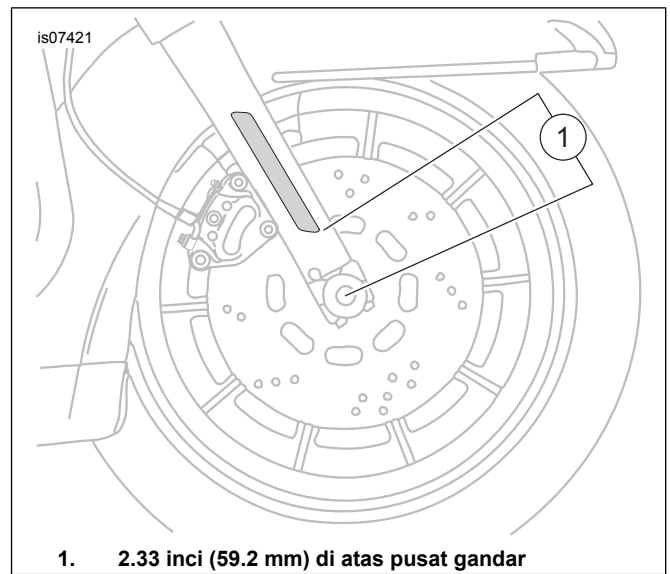

Rajah 2. Peletakan Reflektor

## PEMASANGAN

1. Pasang penutup garpu baharu pada pendakap garpu bawah. Lihat manual servis.
2. Pasang pemasangan garpu kiri dan kanan. Lihat manual servis.

## LENGKAP

1. Pasang skru depan. Lihat manual servis.
2. Pasang angkup brek depan. Lihat manual servis.
3. Pasangkan dapra depan. Lihat manual servis.
4. Pasang nasel atau dulang media dan panel pemuka. Lihat manual servis.
5. Roda hadapan bawah. Lihat manual servis.
6. Sahkan operasi sistem brek depan dan belakang serta penggantungan hadapan yang betul.