



KIT ADANG BELAKANG RODA TIGA

MAKLUMAT UMUM

Jadual 1. Maklumat Am

Kit	Alat yang Dicapangkan	Tahap Kemahiran ⁽¹⁾
83825-09B, 83825-09C, 49000303	Kaca Mata Keselamatan, Perengkuh Tork, Pengunci Ulir dan Penedap Kekuatan Sederhana Loctite 243 (biru)	
<i>(1) Perlu diketatkan ke nilai tork atau perlu menggunakan alat dan teknik lain</i>		

KANDUNGAN KIT

is05371b

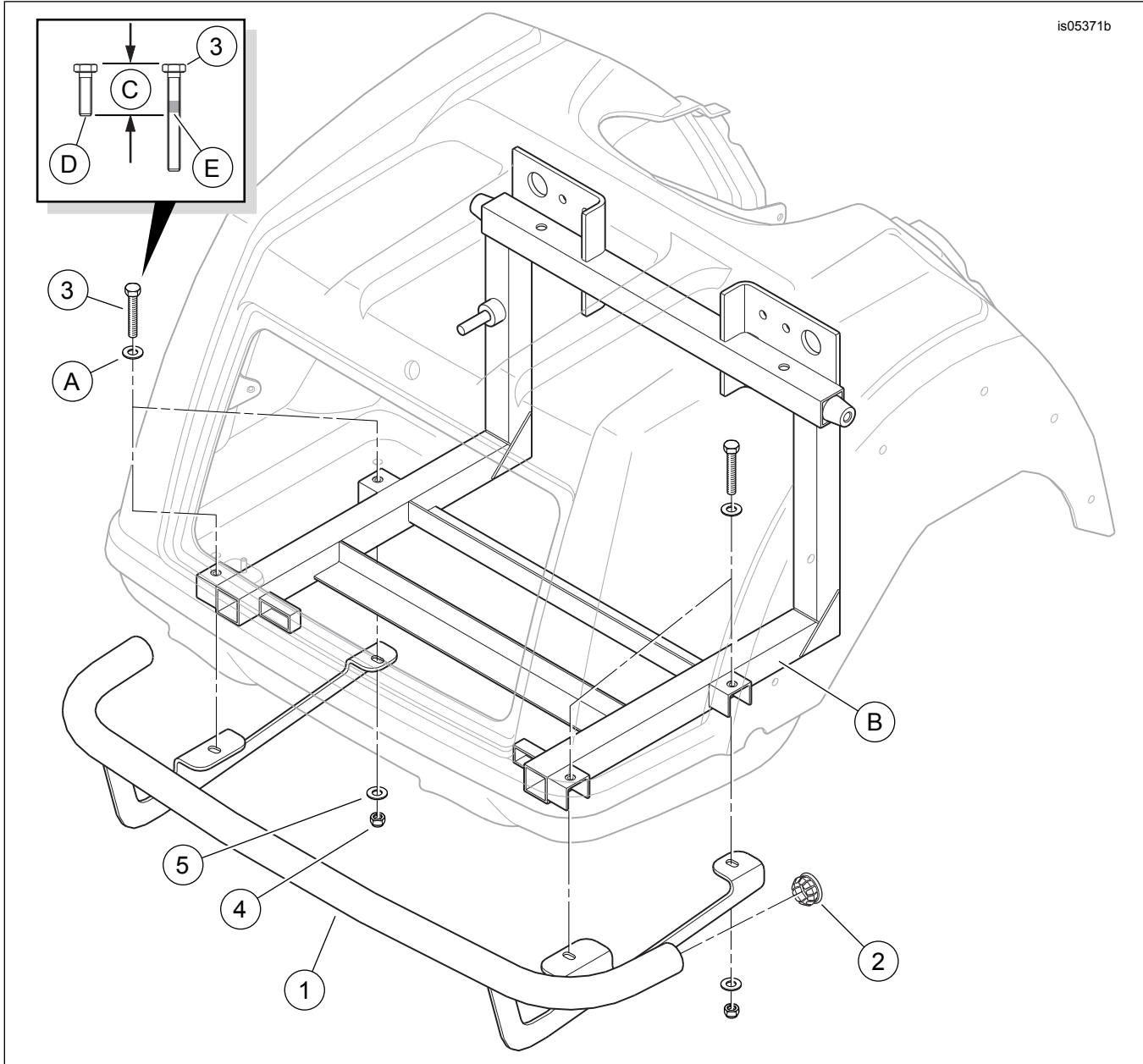

Rajah 1. Kandungan Kit: Adang Belakang Basikal Roda Tiga

Jadual 2. Kandungan Kit: Kit Adang Belakang Basikal Roda Tiga

<input checked="" type="checkbox"/>	Sahkan semua kandungan terdapat dalam kit sebelum memasang atau menanggalkan item daripada kenderaan.				
Item	Kuantiti	Penerangan	No. Bahagian	Nota	
<input type="checkbox"/>	1	1	Pemasangan adang belakang	Tidak dijual secara berasingan	
<input type="checkbox"/>	2	2	Masukkan, bahagian hujung adang belakang, keluli bersalut krom	83912-09	Kit 83825-09B
<input type="checkbox"/>			Masukkan, bahagian hujung adang belakang, plastik bersalut krom	49000075	Kit 83825-09C
<input type="checkbox"/>			Masukkan, bahagian hujung adang belakang, plastik hitam	49000252	Kit 49000303
<input type="checkbox"/>	3	4	Skru	10500002	
<input type="checkbox"/>	4	4	Nat pengunci	7739	
<input type="checkbox"/>	5	4	Sesendal	6645	
Item disebut dalam teks, tetapi tidak termasuk dalam kit					
<input checked="" type="checkbox"/>	A	4	Peralatan Asal (OE) sesendal		
<input checked="" type="checkbox"/>	B	1	Pemasangan rangka belakang		
<input checked="" type="checkbox"/>	C	1	Panjang skru OE		
<input checked="" type="checkbox"/>	D	1	OE skru		
<input checked="" type="checkbox"/>	E	4	Gunakan Loctite 243 (biru) pada skru baharu (item 3)		

UMUM

Helaian arahan juga boleh didapati secara elektronik. Untuk mengesahkan bahawa anda menggunakan versi terkini yang tersedia, lakukan salah satu daripada perkara berikut:

- Pergi ke h-d.com/isheets
- Imbas kod QR di sudut kiri atas helaian arahan

CATATAN

Lembaran arahan ini **mungkin termasuk Video Tambahan** untuk menerangkan pemasangan bahagian tertentu. Pautan video akan diletakkan pada penghujung lembaran arahan ini.

Model

Bagi maklumat perlengkapan model, lihat Bahagian dan Aksesori (P&A) Katalog Runcit atau Bahagian dan Aksesori di seksyen www.harley-davidson.com.

Sahkan penggunaan lembaran arahan versi yang terkini. Ia boleh didapati di: h-d.com/isheets

Hubungi Pusat Sokongan Pelanggan Harley-Davidson di 1-800-258-2464 (A.S. sahaja) atau 1-414-343-4056.

Keperluan bagi Pemasangan

Pembelian berasingan bagi PENGUNCI ULIR DAN PENGEDAP KEKUATAN SEDERHANA LOCTITE 243 (BIRU) (99642-97) diperlukan untuk pemasangan yang betul bagi kit ini.

Bantuan pembantu mungkin diperlukan semasa memasang kit ini.

▲ AMARAN

Keselamatan penunggang dan pembonceng bergantung pada pemasangan kit yang betul. Jika anda tidak berkeupayaan atau tidak memiliki alat yang betul untuk melakukan prosedur ini, minta pengedar Harley-Davidson memasangkannya. Pemasangan kit ini yang tidak betul boleh membawa maut atau kecederaan serius. (00308b)

PENYEDIAAN

1. Tetapkan brek letak kenderaan.

PENANGGALAN

1. Tanggalkan pelapik but.

PEMASANGAN

1. Lihat Rajah 1. Cari empat biji skru dengan sesendal (A) pada lantai kompartmen but yang menahan badan pada rangka belakang. Biarkan sesendal di tempatnya, dan tanggalkan salah satu skru. Simpan skru untuk langkah seterusnya, kemudian buanginya.
2. Lihat Rajah 1. Gunakan pengunci ulir pada skru (3).
Barang-barang habis guna: PENGUNCI ULIR DAN PENGEDAP KEKUATAN SEDERHANA LOCTITE 243 (BIRU) (99642-97)

CATATAN

Pasang semua keempat-empat skru (3) sebelum mengetatkannya.

- a. Tandakan panjang skru OE (D) pada skru (3).
 - b. Gunakan pengunci ulir (E) pada ulir skru.
3. Pasang skru (3) melalui sesendal (A) dan rantai but.
- a. Pasangnya di sepanjang jalan melalui saluran U di bahagian luar rangka belakang (B). Ketatkan.
Tork: 24,4 N·m (18 ft-lbs)
4. Dengan pembantu, letakkan pemasangan adang belakang ke bahagian bawah rangka.
- a. Pasang empat slot dalam pendakap lekapan rel pada ulir skru yang dipasang pada langkah 3.
5. Pasang sesendal (5) dan nat kunci (4) pada ulir setiap skru untuk memegang rel pada tempatnya.
- a. Ketatkan sekadar mencukupi agar rel bersentuhan sedikit dengan rangka.
6. Sejajarkan adang belakang secara sama rata dengan kontur bahagian bawah badan untuk penampilan terbaik.
- a. Laraskan kedudukan rel untuk memberikan kelegaan antara rel dan bahagian belakang badan kenderaan.
7. Dengan seorang pembantu memegang kepala skru di dalam but, ketatkan keempat-empat nat pengunci. Ketatkan.
Tork: 24,4 N·m (18 ft-lbs)

LENGKAP

1. Pasangkan pelapik but.
2. Lepaskan brek letak kenderaan kenderaan.